

CONȚINUT STRATEGIE DE DEZVOLTARE LOCALĂ

Cuprins

INTRODUCERE.....	pag. 2
CAPITOLUL I:Prezentarea teritoriului și a populației acoperite-analiza diagnostic	pag. 4
CAPITOLUL II: Componenta parteneriatului.....	pag. 9
CAPITOLUL III: Analiza SWOT (analiza punctelor tari, punctelor slabe, oportunităților și amenințărilor).....	pag. 11
CAPITOLUL IV: Obiective, priorități și domenii de intervenție.....	pag. 16
CAPITOLUL V : Prezentarea măsurilor:.....	pag. 19
-v.i Măsura 1/2B,6A.....	pag. 20
-v.ii Măsura 2/2A,.....	pag. 25
-v.iii Măsura 3/6A.....	pag. 30
-v.iv Măsura 4/6B.....	pag. 35
-v.v Măsura 5/3A.....	pag. 40
-v.vi Măsura 6/6B.....	pag. 45
-v.vii Măsura 7/6B.....	pag. 50
-v.viii Măsura 8/3A.....	pag. 54
CAPITOLUL VI: Descrierea complementarității și/sau contribuției la obiectivele altor strategii relevante (naționale, sectoriale, regionale, județene etc.).....	pag. 58
CAPITOLUL VII: Descrierea planului de acțiune.....	pag. 61
CAPITOLUL VIII: Descrierea procesului de implicare a comunităților locale în elaborarea strategiei	pag. 64
CAPITOLUL IX: Organizarea viitorului GAL - Descrierea mecanismelor de gestionare, monitorizare, evaluare și control ale strategiei.....	pag. 66
CAPITOLUL X: Planul de finanțare a strategiei.....	pag. 71
CAPITOLUL XI: Procedura de evaluare și selecție a proiectelor depuse în cadrul SDL.....	pag. 72
CAPITOLUL XII: Descrierea mecanismelor de evitare a posibilelor conflicte de interes conform legislației naționale	pag. 74
ANEXE: -Anexa 1 Acordul de parteneriat.....	pag. 75
-Anexa 2 Fișa de prezentare a teritoriului.....	pag.104
-Anexa 3 Componenta parteneriatului.....	pag.126
-Anexa 4 Plan de finanțare.....	pag.129
-Anexa 5 Harta administrativă și geografică a teritoriului.....	pag.133
-Anexa 6 Documente justificative privind animarea.....	pag.135
-Anexa 7 Documente justificative ale membrilor parteneriatului.....	pag.219
-Anexa 8 Atribuțiile corespunzătoare fiecărei funcții din cadrul echipei de Implementare.....	pag.247
-Anexa 9 Aviz de conformitate emis de ADI ITI DD.....	pag.256

INTRODUCERE

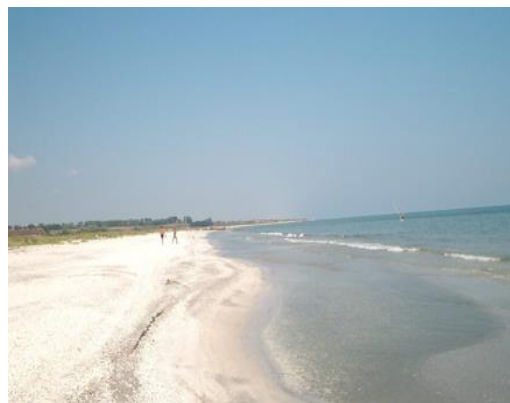

Asemeni majorității zonelor rurale din România, și în aria teritoriului acoperit de Grupul de Acțiune Locală „*Histria-Razim-Hamangia*”, se simte o nevoie acută de sprijinire a diminuării disparităților dintre mediul rural și urban. Lipsa locurilor de muncă, mai ales a celor cu un grad acceptabil de specializare, calitatea serviciilor către populație, infrastructura deficitară pe toate nivelurile, fac din spațiul rural românesc, în general, și de asemeni și din cel al teritoriului nostru, unul neatractiv, chiar nedorit, în special de către tineri, aceia care ar trebui să asigure continuitatea existenței rurale, în tot ansamblul ei, cu atât mai mult, a continuării tradițiilor, obiceiurilor și culturii locale, acelea care duc la perpetuarea identității unei localități sau regiuni.

Tocmai de aceea, oportunitatea LEADER, am considerat că este benefică pentru spațiul nostru, și în consecință, odată cu inițiativa P.N.D.R., de a continua aplicarea acestui program și în exercițiul financiar 2014-2020, datorită rezultatelor obținute în exercițiul finalizat, prin inițiativa locală, am înființat G.A.L.-„*Histria-Razim-Hamangia*”, pe un teritoriu care, în majoritate, nu a făcut parte dintr-o astfel de structură (exceptând comuna Mihai Viteazu). Situat în nord-vestul județului Constanța, acesta are în componență comunele Corbu, Săcele, Istria, Cogealac, Fântânele și Mihai Viteazu.

Teritoriul pe care îl administrează comunele componente, este unul natural-atractiv din punct de vedere turistic, dar și geografic, prin așezarea destul de aproape de zona urbană majoră a județului Constanța, precum și de nucleul turismului estival, stațiunea Mamaia, existând zone cu plaje marine neamenajate, făcând parte din zona Deltei Dunării, cu zone lacustre și având importante situri antice. Cu toate acestea, condițiile de viață ale locuitorilor sunt încă destul de departe de confortul urban, iar procesul migrației încă se manifestă pregnant. Considerăm că implementarea unor măsuri specifice arealului nostru, care să ducă la satisfacerea nevoilor locale, dar care să aibă în viziune obiectivele, prioritățile, precum și domeniile de intervenție propuse de Uniunea Europeană, și adoptate de Strategia Națională prin P.N.D.R.2014-2020, vor duce, în final la atenuarea semnificativă a curenților specifice spațiului rural în zona noastră, ducând în final la creșterea calității vieții locuitorilor.

Cu toate că au existat inițiative de dezvoltare, atât din partea administrațiilor locale, cât și din partea agenților economici locali și a altor investitori, totuși, situația generală a teritoriului nu satisface pe deplin nevoile populației, existând curențe în ceea ce privește nivelul general de bunăstare. Probleme deosebite se observă în domeniul infrastructurii generale și a serviciilor, gradul de eficiență a agenților economici, îndeosebi a celor din sectorul agricol, coroborat cu lipsa locurilor de muncă, slaba exploatare a potențialului turistic al zonei, nevoia acută de măsuri care să ducă la creșterea incluziunii sociale.

De aceea, considerăm că atingerea Obiectivelor de dezvoltare rurală prevăzute în Regulamentul 1305/2013, al Uniunii Europene, adoptate și în P.N.D.R. 2014-2020, este

soluția care se potrivește pentru dezvoltarea spațiului nostru, bineînțeles ținând cont și de obiectivele transversale ale acestui Regulament, Climă și Mediu, și Inovare:

1.- Favorizarea competitivității agriculturii;

2.-Asigurarea gestionării durabile a resurselor naturale și combaterea schimbărilor climatice;

3.- Obținerea unei dezvoltări teritoriale echilibrate a economiilor și comunităților rurale, inclusiv crearea și menținerea de locuri de muncă.

Pornind de la aceste Obiective, vom alege prioritățile și domeniile de intervenție care să ducă la satisfacerea nevoilor stabilite în dezbaterile cu actorii locali, dar, în același timp, ținând cont de Strategiile de Dezvoltare Locală ale fiecărei comunități, precum și de cele județene, regionale, naționale sau europene.

Având în vedere că patru comune, din cele șase, sunt partenere la singura inițiativă teritorială integrată, I.T.I. Delta Dunării, Strategia Asociației G.A.L. „*Histria-Razim-Hamangia*” trebuie să se armonizeze, prin măsurile adoptate, cu Strategia de Dezvoltare Durabilă a Deltei Dunării 2030.

De asemenea, în atingerea obiectivelor propuse, trebuie avută în vedere particularitatea locală, în general unitară, condițiile de mediu specifice, situația actuală în toate domeniile sociale, existența unor îndeletniciri de bază, dar cu calificare redusă, nevoia de locuri de muncă, necesitatea protejării mediului în acord cu acțiunile Biosferei Delta Dunării, și cu prevederile programului Natura 2000.

Planificarea Strategiei de Dezvoltare Locală a G.A.L. „*Histria-Razim-Hamangia*” va avea în obiectiv și acțiuni de cooperare, atât la nivel regional cât și transnațional. Aceste măsuri de cooperare vor avea în vedere cooperarea cu G.A.L.-uri din regiuni similare din România dar și din spațiul european. Aceste cooperări vor consta în schimburi de experiență de bune practici, schimburi de tehnologii, deschiderea de piețe comune, investiții comune, care să ducă la o plusvaloare a acțiunilor întreprinse și care să fie pliate pe obiectivele specifice ale Strategiei.



CAPITOLUL I

PREZENTAREA TERITORIULUI ȘI A POULAȚIEI ACOPERITE -ANALIZA DIAGNOSTIC-

Teritoriul acoperit de Asociația „Grupul de Acțiune Locală -*Histria-Razim-Hamangia*” este situat în partea de nord-est a județului Constanța, având în componență comunele Corbu, Săcele, Istria, Mihai Viteazu, aflate în teritoriul Deltei Dunării (conform tabelului 2- „Localități aflate în zona Deltei Dunării”, din Ghidul Solicitantului pentru măsura 19.2, pagina 21), Fântânele și Cogealac. În partea de est, teritoriul se învecinează cu Marea Neagră, distanța față de aceasta, a celui mai vestic punct din teritoriu, fiind de 37 de kilometri. Legătura cu acest punct este asigurată prin D.J. 226A și D.J.226. În partea de sud-est se învecinează cu orașul Năvodari. Tot în partea de sud-est se afla și municipiul Constanța, reședința județului, legătura făcându-se prin E 87 și A4, distanța în acest caz fiind de 69 de kilometri până la cea mai nordică localitate, Mihai Viteazu, sau de 74 de kilometri pe traseul D.J. 226 D.C. 26, prin stațiunea Mamaia. În partea de sud și vest teritoriul Asociației „G.A.L. -*Histria-Razim-Hamangia*” se învecinează cu teritoriul G.A.L. „*Constanța Centru*”. În partea de nord teritoriul se învecinează cu județul Tulcea.

Suprafața totală a teritoriului acoperit este de 93591 ha, adică 936 Kilometrii pătrați, iar populația totală este de 20101 locuitori (după recensământul din 2011) conform Anexei 2 „Fișa de prezentare a teritoriului” și a adresei nr. 369/11.03.2016 solicitată și primită de la Direcția Județeană de Statistică Constanța, atașată la Anexa 2.

Indicatorii de context, conform anexei IV a Regulamentului (UE) nr. 808/2014, care vor fi folosiți în această analiză diagnostic sunt următorii: C1. Populație, C2. Structura de vârstă, C3. Teritoriu, C4. Densitatea populației, C5. Rata ocupării forței de muncă, C6. Ponderea activităților independente, C7. Rata șomajului, C8. PIB pe cap de locuitor, C9. Rata sărăciei, C10. Structura economiei, C11. Structura ocupării forței de muncă, C12. Productivitatea muncii per sector economic, C19. Exploatații agricole (ferme), C18. Suprafață agricolă, C23. Structura de vârstă a administratorilor de ferme.

1. CARACTERISTICI ECONOMICE

1.1 AGRICULTURA -VEGETAL

Din punct de vedere economic, teritoriul are ca activitate de bază agricultura care reprezintă 72% din gradul de ocupare al locuitorilor. Comunele din Asociație dispun în total de 61124 ha teren agricol, din care, arabil 51307 ha, 15030 ha pășuni și 787 ha vii și pepiniere viticole (conform datelor INS) . Diferența de 32467 ha o reprezintă terenurile neagricole. Pe teritoriul Asociației „G.A.L. *Histria-Razim-Hamangia*” sunt 861 exploatații agricole. Dintre acestea 397 exploatații au o suprafață între 1 și 4,9 ha, 156 exploatații între 5 și 9.9 ha, 135 exploatații între 10 și 29,9 ha, 86 exploatații între 30 și 99,9 ha, 61 exploatații între 100 și 499.9 ha și 26 exploatații peste 500 de hectare.

De aici se poate observa că ponderea exploatațiilor mici, cuprinse între 1 și 10 hectare este covârșitoare, reprezentând 64,22%. Trebuie specificat că dotarea acestor exploatații este foarte precară. De aici reiese că **dezvoltarea acestor exploatații este imperios necesară, pentru creșterea calității vieții prin crearea de locuri de muncă în zonă.**

Din aceste date statistice, un alt aspect demn de analizat îl reprezintă vârsta fermierilor ocupați în agricultură în sectorul vegetal. Astfel din numărul total de fermieri, prezentați mai sus doar 47 sunt sub 40 de ani, rezultând, de aici, importanța unei preocupări de **întinerire a fermierilor**, și crearea de facilități pentru **stabilirea tinerilor în mediul rural.**

De asemeni, datorită existenței unui număr așa de mare de fermieri mici, considerăm că un segment al Strategiei de Dezvoltare Locală al Asociației „G.A.L. *Histria-Razim-Hamangia*”, este necesar a fi alocat formelor asociative, pe profiluri de activitate, tipuri de culturi, chiar și în domeniul non agricol, sau pe segmentul creierii lanțurilor scurte de desfacere.

1.2 AGRICULTURĂ- ZOOTEHNIE

Creșterea animalelor, reprezintă o altă ocupație de bază a locuitorilor din arealul Asociației „G.A.L.-*Histria-Razim-Hamangia*”, care duce la completarea numărului de persoane ocupate în sectorul agricol.

Numărul de UVM-uri mediu, pentru exploatațiunile mici, precum și problemele existente pe zona desfacerii, ne demonstrează încă odată necesitatea creierii formelor asociative, și pe acest sector, sau chiar înființarea lor integrată, cu parteneri din ambele sectoare, pentru a duce la o creștere a productivității și a ratei profitului.

Din discuțiile purtate cu grupul țintă, care au avut loc la acțiunile de animare , dar și din discuții individuale, un motor important al creșterii calității vieții în teritoriu Asociației, prin crearea de locuri de muncă, îl reprezintă adoptarea prioritara a unor măsuri de dezvoltare a exploatațiilor agricole, din toate domeniile, în special celor adresate tinerilor fermieri, dar nu numai. Pentru eficientizarea acestora, măsura/măsurile ar trebui definitivitate având în cadrul lor și componente de protecția mediului și/sau de scheme de calitate, care să permită și o competitivitate a produsului local sporită.

O altă ocupație importantă a locuitorilor, având în vedere situarea geografică a teritoriului, o reprezintă pescuitul. De aceea, prin armonizarea S.D.L. a Asociației, cu Strategia F.L.A.G. Dobrogea de Nord, care funcționează și pe acest areal, este necesar adoptarea de măsuri și pentru acest sector.

1.3 ALTE ACTIVITĂȚI ECONOMICE

Pe teritoriul Asociației sunt înregistrate (datele statistice oferite de I.N.S. sunt pentru anul 2014 -anexa 2) 39 de societăți cu profil agricol, vânătoare și servicii în agricultură

Activitățile non agricole specifice ale teritoriului sunt alcătuite în special din activitatea de comerț cu ridicata sau cu amănuntul, care reprezintă un număr 61 de societăți comerciale de profil. Pe lângă comerț, pe teritoriul Asociației, mai există 65 de societăți din domeniul serviciilor, 5 din domeniul industrial, 3 din domeniul extractiv, 19 din sectorul construcții, 3 de recuperare și reciclare a deșeurilor, 2 de telecomunicații, 5 cu activitate de pescuit, 2 cu activități veterinare, 3 din domeniul sănătății și una de activități sportive.

Pe teritoriul comunelor Cogeașca și Fântânele funcționează cel mai mare Parc Eolian din Europa compus din 240 de turbine cu o putere instalată de 600 MW.

2. GEOGRAFIE

Așa cum am arătat, teritoriul Asociației „G.A.L. „*Histria-Razim-Hamangia*”, este situat în nord-estul județului Constanța și este așezat de la vest pe podișul Casimcea cu o înălțime medie de 250 de metri.

Teritoriul are o importantă rețea hidrologica. Partea de nord este delimitată de complexul Razim-Sinoe, constituit din lagune și limanuri izolate, formate de depunerile curentului marin, din care are în componență 170 de kilometri pătrați de luciu de apă, precum și de lacurile Istria și Nuntași, recunoscut pentru calitățile terapeutice ale nămolului său. Partea de sud este mărginită de lacul Tașaul, teritoriul având în componență și lacul Corbu.

Rețeaua hidrologică curgătoare este slab reprezentată, prin pâraiele Nuntași și Corbu. Aceste cursuri de apă străbat unele din localitățile din teritoriu .Datorită faptului că albiile

lor în zona intravilană nu sunt protejate, acestea au săpat în profunzimea albiilor lor, ceea ce a dus la adâncirea acestora, și crearea unor maluri înalte care creează adevărate delimitări, greu de traversat ale respectivelor localități, **impunându-se anumite investiții care să stopeze acest fenomen de erodare și de segregare a anumitor zone din localitățile respective.**

Partea de câmpie din centrul teritoriului este înaltă, ușor vălurită, cu aspect de poduri.

Solurile sunt reprezentate în partea de câmpie din est de cernoziomuri fertile. În partea de podiș, precum și în zona complexului Razim- Sinoe, solurile sunt azonale:-în zona podișului: soluri aluvio-coluviale, cu fertilitate deosebită, situată pe fundul văilor și rendzinelor; -în zona complexului Razim-Sinoe, sunt solonaceacuri, situate pe grinduri și soluri hidromorfe situate în jurul lagunelor.

Estul teritoriului este mărginit de litoralul Mării Negre, în apropierea căruia se află un sistem de grinduri, din care cel mai important este Grindul Chituc.

O mare parte din teritoriu este încadrată în teritoriul NATURA 2000, prin următoarele situri:-ROSCI0065 „Delta Dunării” din care fac parte comunele Corbu, Istria, Mihai Viteazu și Săcele cu o suprafață totală de 299,86 kmp;-ROSCI0066 „Delta Dunării zona marină” din care fac parte aceleași comune , cu o suprafață totală de 7,19 kmp;-ROSCI0215 „Recif jurasic Cheia” din care face parte comuna Cogealac cu o suprafață de 9,46 kmp.

Toată această zonă, formată din lacuri ,lagune și limanuri, grinduri, litoral, și care este componentă a Biosferei Delta Dunării, are un puternic aspect de virginitate, cu peisaje deosebite, și care reprezintă un deosebit **potențial turistic**, atât de fragil reprezentat, existând nevoia de adoptarea în S.D.L. a unei măsuri de dezvoltarea activității turistice.

3. CLIMĂ

Regimul climatic al teritoriului este temperat-continental cu influențe marine, și este caracterizat prin veri a caror căldură este atenuata de briza mării și ierni blânde, marcate de vânturi puternice și umede ce bat dinspre mare.

Totuși, pot apărea ierni aspre însoțite uneori de vânturi puternice din nord-est și veri călduroase, care favorizează cura marină.

Variațiile de temperatură se situează în limita de 10°C, putând apărea variații multi- anuale de 4°C, regimul mediu de precipitații anuale este de 410ml/mp, scăzând în zona litorală sub 400ml/mp. vânturile dominante au orientare nord-estică și care influențează regimul precipitațiilor scăzut iarna.

4.DATE DEMOGRAFICE

Din datele solicitate și primite de la D.J.St. Constanța, și pe care le atașăm, rezultă că populația totală a teritoriului este de 20.101 de locuitori, conform Recensământului din 2011, cu o densitate de 20,2 locuitori la 100 de kmp.

Făcând o comparație cu recensământul din 2002, se poate observa ca populația stabilă a teritoriului a scăzut cu 609 locuitori. Acest fapt se înscrie în tendința națională de migrare a populației rurale către zona urbană, către zonele peri urbane sau în străinătate. În acest sens, o dovadă o constituie faptul ca singura localitate care a cunoscut o creștere a populație, cu 427 de locuitori, este comuna Corbu, aflată la 7 kilometri de orașul Năvodari, și la 3 kilometri de platforma de rafinare a petrolului Midia. Cu toate acestea uniformitatea teritoriului este dată de condițiile agricole și climatice, de potențialul turistic, precum și de structura populației și de tradiții.

Pe categorii de vârstă structura populației este următoarea: 0-4 ani- 1365, 5-9 ani - 1368, 10 -14 ani - 1397, 15 -19 ani - 1200, 20-24 ani - 1504, 25 - 29 ani - 1289, 30-34 ani - 1552, 35-39 ani - 1478, 40-44 ani - 1565, 45-49 ani - 1019, 50-54 ani - 1220, 55-59 ani 1307,

60-64 ani - 1143, 65- 69 ani - 759, 70-74 - 790, peste 75 ani - 1145. Făcând o analiză comparativă cu recensământul din 2002, se observă că procentul locuitorilor până în 40 de ani era de 56,2% iar la cel din 2011 este de 55,5%.

Pe sexe structura populației teritoriului este de 10259 bărbați și 9842 femei. Din păcate, pe teritoriul Asociației „G.A.L. „*Histria-Razim-Hamangia*” nu activează nici o organizație de femei.

Pe etnii aceasta se prezintă astfel; români - 18.446, romi - 205 , turci -13, tătari -10, ruși-lipoveni - 8, maghiari - 7, macedoneni - 6, evrei - 2, ucraineni - 1, alte naționalități - 7, iar naționalitatea pentru 1392 de locuitori este nedisponibilă, conform statisticilor D.J.S.. În ceea ce privește etnia romă , aceasta este de fapt în număr mai mare , mai ales în localitatea Sinoe, dar o mare parte din ei au refuzat să se declare la Recensământul din 2011. Acest lucru s-a întâmplat, pe de o parte de faptul că în teritoriu nu au nici o formă de reprezentativitate (nici măcar politică), iar din discuțiile cu aceștia, nu au făcut acest lucru datorită temerii de segregare. **De aceea considerăm că în S.D.L. se impune adoptarea unei măsuri de incluziune socială, și pentru această etnie, dar și pentru păstrarea identității lor etnice .**

5. MEDIU

Protecția mediului în teritoriul Asociației este în general bine monitorizată și securizată de Biosfera Delta Dunării. Factorii de risc de poluare sunt reprezentați de platforma petrolieră Midia, Fabricile de ciment și de var din Corbu, de fosta fabrică de tratare a uraniului din satul Vadu, dar și de agricultură, atât de sectorul zootehnic, cât și de cel vegetal prin folosirea pesticidelor.

Din punct de vedere al structurii protecției mediului prin Natura 2000, pe lângă siturile SCI , pe aria teritoriului Asociației mai sunt protejate și următoarele situri avi-faunistice:- ROSPA0019 - „Cheile Dobrogei”- pentru teritorii din comuna Cogealac;- ROSPA0031 - „Delta Dunării și complexul Razim-Sinoe”- pentru teritorii din toate comunele din G.A.L.;- ROSPA0060 - „Lacul Tașaul” pentru teritorii din comuna Corbu;- ROSPA0076 - „Marea Neagră” pentru teritorii din comunele Corbu, Istria, Mihai Viteazu și Săcele.

În ceea ce privește sistemul de management al deșeurilor, la ora actuală comunitățile locale au serviciu propriu de colectare al deșeurilor, colectarea făcându-se neselectivă, iar deșeurile sunt transportate la Depozitul Ecologic din localitatea Ovidiu, aflată la 50 de kilometri. Toate localitățile din teritoriu sunt membre ale A.D.I. „Dobrogea” aflat în implementarea a unui Master Plan „Sistem Integrat al Deșeurilor, în Județul Constanța”.

6. CARACTERISTICI EDUCAȚIONALE

Conform datelor statistice oficiale locuitorii teritoriului au următoarea pregătire educațională: studii superioare - 541 de locuitori reprezentând 2,7%, studii secundare 12598 locuitori reprezentând 68,67%, primare 3246 persoane reprezentând 17,7%, fără scoală primară absolvită 600 reprezentând 3%, iar analfabeți 167 de persoane reprezentând 0,8%, restul fiind reprezentat de copii preșcolari.

La fel ca în majoritatea localităților din România, fenomenul de emigrare este destul de pregnant și în teritoriul nostru. Acest fapt duce la abandonarea copiilor de către părinți și plasarea lor în grija rudelor de diferite grade, ceea ce duce la scădere a gradului de educație. **Tocmai de aceea adoptarea unei măsuri de creștere a capacității infrastructurii educaționale este necesară în stabilirea S.D.L.**

7. INFRASTRUCTURA SOCIALĂ

Sistemul rutier și al străzilor din intravilanul localităților are o lungime totală de 181 kilometri, din care asfaltate 50 de kilometri. Sistemul de alimentare cu apă are o lungime totală de 134 kilometri, iar cel de canalizare 59 de kilometri.

În localitățile teritoriului funcționează 14 cabinete medicale în regim privat, o stație de Intervenție de Urgență, aparținând de Stația de Ambulanțe județeană, și 9 cabinete stomatologice. În tot teritoriul Asociației G.A.L. activează 12 cămine culturale și un Centru de Tineret în comuna Corbu, fiecare având biblioteca proprie. În general Căminele Culturale din teritoriul sunt într-o stare de întreținere bună.

Cu toate că în reședințele de comune există rețea de internet de mare viteză, în unele sate aparținătoare aceasta lipsește, dar, din informațiile colectate de la operatorii din zonă, se pare că la nivel național există un contract de acoperire a întregului teritoriu

Din punct de vedere al excluziunii sociale, trei din cele șase comune au coeficientul IDUL sub 55 de puncte, fiind vorba de comunele Fântânele - 48,54, Istria - 51,20 și Mihai Viteazu 50,63. IDUL celorlalte comune fiind: Săcele 55,2, Cogealac 59,72 iar Corbu 62,11.

Pe teritoriul G.A.L., la această dată nu funcționează nici o organizație care să se implice în incluziunea socială a comunităților sau a etniilor defavorizate - romă. Nici în educația de tip after-school a copiilor abandonți de părinți în grija rudelor, nu există o infrastructură specifică, în această situație găsindu-se, conform datelor primite de la primăria 37 copii pe tot teritoriul Asociației, iar activitatea compartimentelor specializate din cadrul autorităților locale este restrânsă datorită personalului insuficient. În aceeași situație se găsesc și celelalte categorii defavorizate (bătrânii sau persoanele cu handicap) sau persoanele supuse abuzurilor.

8. INFRASTRUCTURA EDUCAȚIONALĂ

Pe aria Asociației „G.A.L. *Histria-Razim-Hamangia*” funcționează 9 unități de învățământ preșcolar, cu un număr de 614 copii care le frecventează, 11 școli generale, cu un număr de 2412 elevi, 2 licee tehnologice cu 371 de elevi, iar gradul de abandon școlar este de 0,01 %, manifestându-se cu precădere în perioada gimnazială. În general unitățile de învățământ au un grad de reabilitare ridicat. Reabilitările au fost realizate pe diferite programe europene sau naționale.

9. PATRIMONIUL ARHITECTURAL ȘI CULTURAL

Din punct de vedere arhitectural, caracteristic pentru toate zonele limitrofe întinderilor de apă și a Mării Negre sunt satele pescărești, asemeni întregii zone a Deltei Dunării, realizate din materiale de construcție naturale, : lemn, pământ, stuf și piatră. Pentru celelalte areale se păstrează tipologia caselor dobrogene.

Referitor la obiectivele istorice, toată zona s-a format și s-a dezvoltat în perioada antică în jurul Cetății Histria, cel mai important obiectiv turistic din zonă .

Un obiectiv turistic foarte interesant și de o particularitate distinctă îl reprezintă biserica ortodoxă îngropată din satul Istria, construită în anii dominației otomane.

Alt obiectiv cu caracter istoric dar și arhitectural îl reprezintă situl monahal din satul Vadu, obiectiv care necesită intervenții urgente pentru renovare.

CAPITOLUL II

COMPONENȚA PARTENERIATULUI

Așa cum a fost prezentat în „Introducere”, Asociația „Grupul de Acțiune Locală „*Histria-Razim-Hamangia*” a fost constituit pe aria administrativă a șase comune din nord-estul județului Constanța : Corbu, Săcele, Istria, Mihai Viteazu, Fântânele și Cogealac.

Inițial Asociația a fost constituită din teritoriile comunelor Corbu, Săcele, Istria, Cogealac și Fântânele, documentația pentru obținerea personalității juridice fiind depusă, și obținută, cu parteneri din acest teritoriu.

Ulterior, oamenii de afaceri din comuna Mihai Viteazu au cerut administrației locale să adere și teritoriul comunei la acest G.A.L.. În consecință Consiliul Local al comunei Mihai Viteazu a emis pe data de 07.03.2016 Hotărârea de aderare a teritoriului comunei la teritoriul G.A.L. „*Histria-Razim-Hamangia*”.

Pe de altă parte, în momentul depunerii documentației pentru obținerea calității de persoană juridică nu se cunoștea obligativitatea, apărută în Ghidul Solicitantului pentru măsura 19.2, ca în Comitetului de selecție să fie minim 7 membrii titulari și 7 supleanți. Ori parteneriatul inițial nu era suficient, având în vedere și necesitatea formării și a Comisiei de soluționare a contestațiilor. De aceea parteneriatul inițial a fost mărit cu încă patru membrii (dintre care unul public-privat Parohia „Sf. Paraschiva” din Corbu) , pe lângă doi din teritoriul comunei Mihai Viteazu. În acest sens, la întâlnirea numărul 1 cu partenerii s-a luat Hotărârea Adunării Generale nr.1/05.03.2016 de lărgire a parteneriatului cu 6 membrii noi. Această Hotărâre va constitui Actul adițional numărul 1 a Statutului Asociației.

Din punct de vedere al parteneriatului, acesta este format din trei categorii de sectoare de interes ,conform Anexei 2, și acoperă tot teritoriul Asociației G.A.L. astfel:

- Instituții de interes public 6 parteneri:- primăria comunei Istria, pentru care în Anexa 7 este prezentată Hotărârea de Consiliu Local de aderare la parteneriat, fiind reprezentată de primarul comunei Istria, domnul Herdean Ioan;- Liceul Tehnologic Cogealac, reprezentat de doamna director Beregoi Mirela;- Școala Gimnazială nr.1 Fântânele, reprezentată de doamna director Dieaconu Mirela Camelia;-Liceul Tehnologic „Mihai Viteazul” din Mihai Viteazu, reprezentat de doamna director Borcan Mituța;-Școala Gimnazială nr.1 Istria, reprezentată de doamna director Stoian Cati;- Școala Gimnazială „A. Ghencea” Săcele, reprezentată de doamna director Brînduș Mirela Margareta. Documentele anexate sunt deciziile de numire pe post.
- Sectorul privat este reprezentat de treisprezece parteneri:
 - S.C. Agro T&F S.R.L. Fântânele, reprezentat de administrator, Voicu Cristina;
 - Î.F. Costoiu Gheorghe-Ionuț, Cogealac, reprezentat de domnul Costoiu Gheorghe-Ionuț;
 - S.C. Daco Cris Dany -S.R.L. Corbu, reprezentat de împuternicitul asociaților, domnul Marin Cristian;
 - Î.F. Florea Ioan(Flora) Săcele, reprezentat de domnul Florea Ioan;
 - P.F.A. Ilie Costel Cătălin Săcele, reprezentat de domnul Ilie Costel Cătălin;

- S.C. Marin Agro S.R.L. Constanța, cu puncte de lucru în comunele Corbu și Săcele, reprezentat de administrator, domnul Marin Ștefan;
- S.C. OPT-MP S.R.L. Istria, reprezentat de administrator domnul Perifan Mihai;
- Î.I Ruță Daniel-Gabriel Corbu, reprezentat de domnul Ruță Daniel Gabriel;
- Î.I. Soare N. Ion Cogealac, reprezentat de domnul Soare N. Ion;
- Î.F. Uță Dănuț, sat Nuntași, comuna Istria, reprezentat de domnul Uță Dănuț;
- Cooperativa Utilizatorilor de Pășune din comuna Istria, reprezentată de domnul Curelar Constantin;
- Î.I. Bănescu Cristina Maria comuna Istria reprezentată de doamna Bănescu Cristina Maria;
- Î.I. Nedelcu Mădălina Zîna comuna Istria, reprezentată de doamna Nedelcu Mădălina Zîna.

Documentele de înființare ale partenerilor privați sunt atașate în Anexa 7.

- Reprezentanți ai societății civile: -Parohia Corbu reprezentată de păr. Scarlet Paul,
- Asociația pentru Dezvoltare Comunitara Corbu, reprezentată de domnul Marin Cornel;

Documentele de înființare și Statutul Asociației pentru Dezvoltare Comunitară Corbu sunt atașate în Anexa 7. Din atr.7 „Obiective” la punctul „a” -Îmbunătățirea calității educației, alineatul 4,-crearea de servicii de orientare școlară și vocațională pentru copii și tineri, inclusiv susținerea tinerilor cu potențial pentru a-și continua studiile”, se determină faptul că unul din obiectele de activitate al asociației este și **sprijinirea intereselor tinerilor**. Din același articol 7, punctul „f” este dedicat activității de **protecție a mediului** : „Responsabilizarea membrilor comunității privind problemele de mediu ale comunității”

Din punct de vedere al interesului și al implicării partenerului public în promovarea necesității realizării și implementării unei Strategii de Dezvoltare Locale pentru acest teritoriu, acesta a fost unul din primii membrii fondatori care au înțeles necesitatea acestei strategii, ca motor important al dezvoltării societății rurale și a creșterii nivelului de trai în acest spațiu, reușind prin implicarea sa să determine celelalte Administrații Publice să adere la grup, cel puțin cu teritoriul. În același timp, tradiția istorică a acestei localități, în jurul căreia, de-a lungul timpului sau format și dezvoltat celelalte localități, demonstrează încă o dată rolul de promotor al acestui partener-membru fondator.

Partenerul din societatea civilă, Asociația pentru Dezvoltare Comunitară(A.D.C.) Corbu, face parte dintre actorii moderni cu rol în dezvoltarea societății în general, iar în cazul nostru a societății rurale, având abilitare în domenii de activitate care pot duce la formarea unei viziuni noi în ceea ce privește dezvoltarea. Încă din primul contact A.D.C. Corbu a răspuns deosebit de entuziast la această provocare, pe parcursul derulării evenimentelor, având o implicare deosebită în activitatea de animare, și în contactele individuale cu cei interesați de accesarea fondurilor europene, atât privați cât și publici.

Partenerii din sectorul privat sunt agenți economici, importanți în localitățile unde își desfășoară activitatea, mulți dintre ei, prin rezultatele economice obținute, sunt lideri de opinie, care vor, într-adevăr să se instituie o nouă concepție de dezvoltare locală, de pe urma căreia, toată comunitatea, inclusiv ei, ar avea de câștigat. Partenerii de dimensiuni mai mici, chiar dacă nu reprezintă o opinie importantă în comunitățile lor, sunt oameni cu o viziune nouă, care înțeleg că o strategie de acest fel, care să promoveze formele asociative, este foarte importantă, mai ales că printre ei este și o astfel de formă asociativă care are o deosebită nevoie de dezvoltare. Lanțurile scurte de aprovizionare, schemele de calitate, sunt acțiuni care sunt în concordanță cu nevoile lor și astfel au avut un rol important în acțiunile de animare la care au participat.

Toți partenerii, atât cei fondatori, cât și cei ce sunt cooptați în Adunarea Generală, în urma Hotărârii 1 a A.G. și care au semnat Acordul de Parteneriat (Anexa 1) au participat la cele trei ședințe consultative care s-au finalizat cu definitivarea și aprobarea Strategiei de Dezvoltare Locală a Asociației G.A.L. „Histria-Razim-Hamangia”.

CAPITOLUL III

ANALIZA S W O T

Pornind de la analiza diagnostic prezentată în „Capitolul I” vom stabili punctele tari și punctele slabe ale teritoriului Asociației „G.A.L. Histria-Razim-Hamangia”, precum și oportunitățile și amenințările care pot împiedica alcătuirea și implementarea Strategiei de Dezvoltare Locală. Analiza SWOT se va face pe fiecare caracteristică detaliată în analiza diagnostic prezentată, și care se vor regăsi în mod direct sau indirect în stabilirea priorităților și a domeniilor de intervenție determinate de activitatea de animare și care în final au dus la stabilirea măsurilor adoptate de S.D.L.

1.

Analiza SWOT a teritoriului	
<p>Puncte tari:</p> <ul style="list-style-type: none"> -poziționarea geografică; -teritoriu omogen și concentrat; -distanțe scurte între punctele de extrem ale teritoriului; -apropierea de zona urbană mare; -existența multor zone atractive din punct de vedere turistic, inclusiv a plajelor marine. 	<p>Puncte slabe:</p> <ul style="list-style-type: none"> -calitatea precară a drumurilor județene și comunale de pe raza teritoriului; -calitatea foarte slabă, sau inexistența drumurilor către obiectivele turistice; -creșterea gradului de criminalitate stradală.
<p>Oportunități:</p> <ul style="list-style-type: none"> -existența unor politici regionale de dezvoltare economică(SIDDDD, pentru 75% din teritoriu) -situarea în apropierea zonei urbane mari; -teritoriul este străbătut de la sud la nord de E87, facilitând legăturile cu zona, din punct de vedere al aprovizionării 	<p>Amenințări:</p> <ul style="list-style-type: none"> -lipsa cronică a resurselor financiare pentru dezvoltarea proiectelor de infrastructură

2.

Analiza SWOT a caracteristicilor economice	
<p>Puncte tari:</p> <ul style="list-style-type: none"> -potențialul turistic al zonei; -existența forței de muncă suficiente, în special pentru activitățile agricole; -calitatea foarte bună a solului, pentru dezvoltarea tuturor ramurilor vegetale; -nivelul scăzut al taxelor și impozitelor în spațiul rural; -interesul tot mai ridicat pentru sectorul apicol în zonă, și în special al tinerilor; 	<p>Puncte slabe;</p> <ul style="list-style-type: none"> -existența unui procent mare a exploatațiilor mici fără o dotare adecvată; -fărămițarea accentuată a trenurilor agricole; -procentul foarte mic al fermierilor tineri; - inexistența formelor asociative pe ramuri agricole și neagricole, pe produse, pe servicii sau pe lanțurile de aprovizionare; -nivel scăzut al dotării fermelor din teritoriu;

<p>-funcționarea în teritoriu a unor ferme mari de creșterea animalelor, care pot furniza un potențial genetic bun, pentru zonă.</p>	<ul style="list-style-type: none"> -nivel scăzut al productivității muncii; -nivel scăzut al gradului de calificare; -insuficiența terenurilor pentru pășunat și slaba lor capacitate productivă; -inexistența spațiilor de producție și a celor de depozitare și păstrare; -creșterea ponderii agriculturii de subzistență; -slaba cultură managerială și de marketing a administratorilor de firmă. -lipsa unui sistem de irigații, datorită nivelului scăzut al precipitațiilor -infrastructura turistică existentă este insuficientă și de slabă calitate; -nu există o viziune strategică a turismului din zonă, prin oferte de trasee turistice, oferte de programe culturale privind tradițiile locale; -dispariția activităților meșteșugărești tradiționale și a celor din sfera serviciilor; -lipsa interesului în producția de calitate; -lipsa activităților de recunoaștere a produselor prin sisteme de calitate; -lipsa interesului fata de atestarea produsului local.
<p>Oportunități:</p> <ul style="list-style-type: none"> -interesul investitorilor pentru zonă, datorită apropierii de zona urbană mare; -iminenta lansare a măsurilor din P.N.D.R. 2014-2020; -iminenta lansare a finanțărilor prin SIDDDD 2030; -posibilitatea de desfacere a produselor în piețe din afară teritoriului; -creșterea cererii existentă în zona agroturistică și mai ales din spațiul internațional. 	<p>Amenințări:</p> <ul style="list-style-type: none"> -capacitatea financiară scăzută de cofinanțare pentru cei interesați de o investiție în orice domeniu; -scăderea populației din spațiul rural; -pronunțarea disparităților dintre urban și rural în ceea ce privește calitatea vieții; -creșterea prețurilor în domeniul energetic, în domeniul input-urilor pentru agricultură; - datorită condițiilor stricte impuse de „Biosfera Deltei Dunării”, poate avea de suferit dezvoltarea turismului în zonă

3.

Analiza SWOT a caracteristicilor demografice	
<p>Puncte tari:</p> <ul style="list-style-type: none"> -omogenitatea populației; -lipsa conflictelor etnice, cu toate că există și un procent mic, ce-i drept, de naționalități conlocuitoare; -costul redus al nivelului de trai, într-un mediu curat și natural cu o alimentație sănătoasă; 	<p>Puncte slabe:</p> <ul style="list-style-type: none"> -tendința acută de creștere a gradului de sărăcie, -tendința creșterii numărului de copii lăsați în grija rudelor de către părinții plecați la muncă în străinătate; -migrarea populației tinere către zona urbană;

<p>-obiectivele turistice din zonă care pot fi oportunități deosebite pentru creșterea veniturilor populației locale.</p>	<p>-slaba dezvoltare a infrastructurii educaționale; -slaba dezvoltare a infrastructurii culturale, sportive și de entertainment; -creșterea accentuată a șomajului și a ocupării forței de muncă cu agricultura de subzistență; -refuzul populației rome de a-și declara apartenența la această etnie, fără nici un fel de motiv sau avantaj care să-i ducă spre incluziunea socială; -slaba dezvoltare a serviciilor sociale către populație, ceea ce duce la un nivel de trai departe de decență.</p>
<p>Oportunități: -apropierea față de zona urbană mare , datorită căreia se pot satisface mai facil, o serie de nevoi cotidiene; -lansarea programelor operaționale P.N.D.R. și P.O.P. care vizează dezvoltarea spațiului rural; -o oportunitate locală o reprezintă și lansarea Strategiei Integrate de Dezvoltare Durabilă a ITIDD ,din care face parte și 75% din teritoriu G.A.L. dar, prin proiectele propuse poate beneficia întregul teritoriu.</p>	<p>Amenințări: -slaba dezvoltare și calitate a sistemului rutier precum și a transportului public de călători; -tendința de industrializare puternică, prin stabilire a Zonei Metropolitane Constanța ca Pol Național de Creștere.</p>

4.

Analiza SWOT a caracteristicilor climatice și de mediu	
<p>Puncte tari: -protecția oferită de multitudinea de situri din cadrul programului Natura 2000; - protecția controlată a mediului prin existența organizației Biosfera Delta Dunării; -clima blândă cu influențe marine în marea majoritate a anului; -diferența mică a valorilor temperaturilor diurne și nocturne; -punerea în aplicare a Master Planului de Gestionare Integrată a Deșeurilor în tot județul Constanța; -existența unei organizații care are în obiectul de activitate protecția mediului;</p>	<p>Puncte slabe: -cursurile de apă nesistematizate și neprotejate; -platforme de depozitare a gunoii de grajd neconforme; -nivelul scăzut al precipitațiilor anuale; - nu se aplică tehnologiile de producere a energiei din biomasa rezultată din sectoarele economice din zonă; -nu se aplică tehnologii care să ducă la economisirea energiei clasice prin folosirea surselor din energii regenerabile. -lipsa rețelei de canalizare în 85% din teritoriu; -lipsa parcurilor de recreere; -creșterea nivelului de emisii de gaze cu efect de seră în atmosferă.</p>
<p>Oportunități:</p>	<p>Amenințări:</p>

<p>-măsurile de protecție a mediului și combaterii efectelor schimbărilor climatice, precum și încurajarea obținerii de energie din surse regenerabile sau din biomasă ca produs secundar, din programele operative națională (P.N.D.R., POS MEDIU), dar și ale celui mai mare beneficiar de fonduri A.D.I. ITIDD;</p> <p>- apariția O.N.G.-urilor care au ca obiect principal de activitate protecția mediului, reciclarea deșeurilor sau dezvoltarea simțului civic și în acest domeniu:</p>	<p>- folosirea în mod masiv a îngrășămintelor chimice;</p> <p>-depozitățile de deșeuri necontrolate, chiar și în zone nepermise, chiar protejate;</p> <p>-existența potențialilor poluatorilor industriali în zonă;</p> <p>-cultura civică insuficient dezvoltată, spre lipsă totală, privind grija față de mediu;</p> <p>-</p>
--	---

5

Analiza SWOT a caracteristicilor infrastructurii sociale	
<p>Puncte tari:</p> <ul style="list-style-type: none"> -existența Centrului pentru Tineret din comuna Corbu ca și exemplu; -disponibilitatea administrațiilor locale de a rezolva problemele sociale cu toate constrângerile pecuniare și de organizare instituțională; -starea relativ bună a Căminelor culturale din localitățile teritoriului; -existența rețelei de alimentare cu apa în toate localitățile teritoriului; -existența rețelelor de broadband în toate localitățile, mai puțin în satele aparținătoare a comunelor Cogealac și Săcele; -lipsa zonelor segregate; -existența centrului de intervenție medicală de urgență din comuna Cogealac; 	<p>Puncte slabe:</p> <ul style="list-style-type: none"> -nivelul ridicat de șomaj; -lipsa clădirilor din patrimoniul administrațiilor locale care pot fi transformate în centre sociale; -bugetele locale scăzute, care nu permit facilități sociale pentru membrii comunității care au nevoie de susținere; -lipsa O.N.G.-urilor specializate, în teritoriu; -lipsa programelor de incluziune socială; -lipsa întreprinderilor sociale datorită dificultății susținerii lor; -dotarea precară a cabinetelor medicale individuale, raportat la intervențiile de urgență; -lipsa centrelor de analiză medicală periodice, ceea ce scade posibilitatea prevenției îmbolnăvirilor; -lipsa programelor de prevenire a îmbolnăvirilor, și de educație medicală; -lipsa totală a creșelor de copii, în acest teritoriu;
<p>Oportunități:</p> <ul style="list-style-type: none"> -posibilitatea susținerii proiectelor sociale de către P.O.C.U. 2014-2020; -existența programelor de finanțare pentru investiții, care vor crea locuri de muncă; -canalizarea P.N.D.R. 2014-2020 către reducerea disparităților dintre sat și oraș, către măsurile de incluziune socială a categoriilor defavorizate și a minorităților, 	<p>Amenințări:</p> <ul style="list-style-type: none"> -atractivitatea zonei urbane prin posibilitățile mai mari oferite de piața locurilor de muncă și a protecției sociale;

crearea de locuri de muncă, stabilirea tinerilor la țară, broadband.	
--	--

6.

Analiza SWOT a caracteristicilor infrastructurii educaționale	
<p>Puncte tari:</p> <ul style="list-style-type: none"> -scoli reabilitate pe diferite programe; -rata abandonului școlar zero; -existența microbuzelor școlare pentru transportul copiilor din satele aparținătoare pentru ciclurile gimnaziale sau liceale; -existența în unele localități a sistemelor de burse pentru merit, și burse pentru cazurile sociale; -plata abonamentelor de transport pentru cadrele didactice; -existența internetului în toate școlile și a cabinetelor IT; -existența a două licee tehnologice în teritoriu; 	<p>Puncte slabe:</p> <ul style="list-style-type: none"> -calitatea ne satisfăcătoare a cadrelor didactice, ceea ce creează probleme la testările naționale; -lipsa programelor de educație prelungită de tipul after school, step-by- step; -lipsa dotărilor cu aparatură modernă de studiu; -lipsa cabinetelor medicale școlare; -lipsa fondului de locuințe civilizate, pentru a trage stabilirea cadrelor didactice, și în general a specialiștilor în zonă; -mai există câteva unități de învățământ care au probleme cu obținerea autorizației de funcționare; -insuficiența unităților de învățământ preșcolar;
<p>Oportunități:</p> <ul style="list-style-type: none"> -existența programelor naționale și comunitare de reabilitare și dotare a școlilor; -lansarea SIDDDD 2030, și a Programelor Operaționale, în general 	<p>Amenințări:</p> <ul style="list-style-type: none"> -tendința părinților de a părăsi spațiul rural pentru a asigura copiilor lor facilitățile educaționale din zona urbană; -tendința tot mai accentuată a cadrelor didactice de a părăsi zona rurală;

7.

Analiza SWOT a caracteristicii patrimoniului arhitectural și cultură	
<p>Puncte tari:</p> <ul style="list-style-type: none"> -majoritatea Căminelor Culturale au fost reabilitate prin diferite programe; 	<p>Puncte slabe:</p> <ul style="list-style-type: none"> -cu toate că majoritatea Căminelor Culturale au fost reabilitate, dotarea lor pentru susținerea unor programe culturale este totuși deficitară; -lipsa programelor de păstrare a tradițiilor locale; -administrațiile locale nu au în proprietate clădiri de patrimoniu, care ar putea duce la dezvoltarea vieții culturale
<p>Oportunități:</p> <ul style="list-style-type: none"> -lansarea programelor de finanțare europeană : PNDR, SIDD DD 2030. -revitalizarea activității turistice a zonei care va duce la creșterea gradului de atractivitate a zonei. 	<p>Amenințări:</p> <ul style="list-style-type: none"> -migrarea populației tinere către zona urbană, dispărând astfel factorul de continuitate pentru păstrarea și perpetuarea tradițiilor locale; -slaba implicare națională pentru încurajarea promovării tradițiilor locale.

CAPITOLUL IV

OBIECTIVE, PRIORITĂȚI ȘI DOMENII DE INTERVENȚIE

Din datele centralizate pentru întocmirea analizei diagnostic a teritoriului și analiza SWOT, de care s-a ținut cont în realizarea Strategiei de Dezvoltare Locală pentru teritoriul Asociației „G.A.L. *Histria-Razim-Hamangia*”, precum și a alocării financiare, a rezultat că pentru a răspunde punctual la nevoile stringente ale teritoriului, S.D.L. trebuie canalizat pe următoarele Obiective de dezvoltare rurală, priorități și domenii de intervenție, în conformitate cu Regulamentul (U.E.) 1305/2013 adoptate și în P.N.D.R 2014-2020:

-i) Favorizarea competitivității agriculturii: Prin **Prioritățile:-P2-** corespunzător **Domeniilor de intervenție principale:-2A)-** și **-2B)** care corespund îmbunătățirii caracteristicilor economice și demografice din analiza diagnostic. Acestea pot conduce la satisfacerea nevoilor determinate și a punctelor slabe din analiza SWOT: nivel scăzut al dotării fermelor din teritoriu; -nivel scăzut al productivității muncii; - existența unui procent mare a exploatațiilor mici fără o dotare adecvată; -creșterea ponderii agriculturii de subsistență; -dispariția activităților meșteșugărești tradiționale și a celor din sfera serviciilor; -tendința acută de creștere a gradului de sărăcie; -tendința de creștere a vârstei medii a populației din teritoriu; -migrarea populației tinere către zona urbană, coroborate cu aportul punctelor tari și a oportunităților

-P3-corespunzător Domeniului de intervenție principal :-3A) care vor contribui la îmbunătățire caracteristicilor economice și a punctelor slabe corespunzătoare acestora: - inexistența formelor asociative pe ramuri agricole și neagricole, pe produse, pe servicii sau pe lanțurile de aprovizionare; - inexistența spațiilor de producție și a celor de depozitare și păstrare. Ca domeniu de intervenție secundar: **-1A)** Încurajarea inovării, a cooperării și a creării unei baze de cunoștințe în zonele rurale, corespunzător P1, care vor duce la îmbunătățire acelorași caracteristici economice, diminuând efectul punctelor slabe depistate în analiza SWOT: - nivel scăzut al gradului de calificare; -slaba cultură managerială și de marketing a administratorilor de firmă.

ii)- Asigurarea gestionării durabile a resurselor naturale și combaterea schimbărilor climatice. Contribuția acestui Obiectiv, este adusă ca domenii de intervenție secundare prin intermediul celor din cadrul Priorității 5 : **-5B)** ; **-5C)** și **-5D)**, care vor duce la ameliorarea caracteristicilor de mediu prin atenuarea punctelor slabe: - nu se aplică tehnologiile de producere a energiei din biomasa rezultată din sectoarele economice din zonă; -nu se aplică tehnologii care să ducă la economisirea energiei clasice prin folosirea surselor din energii regenerabile și creșterea nivelului de emisii de gaze cu efect de seră în atmosferă.

-iii) Obținerea unei dezvoltări teritoriale echilibrate a economiilor și comunităților rurale, inclusiv crearea și menținerea de locuri de muncă prin: Prioritatea: -P6: . Domeniile de intervenție : **-6A)** și **-6B)** pot duce la îmbunătățirea caracteristicilor de teritoriu și ameliorarea punctelor sale slabe: economice, demografice, a infrastructurii sociale și educaționale precum și a patrimoniului local.

În urma centralizării chestionarelor folosite la întâlnirile de animare din teritoriu cu grupurile țintă și liderii teritoriului, precum și din ședințele pe grupuri de lucru cu partenerii, s-au stabilit **obiectivele specifice** ale Strategiei: **1 -dezvoltarea unui mediu propice pentru**

investiții, susținerea inițiativelor care creează locuri de muncă și reducerea migrației forței de muncă, în special a celei tinere; 2. creșterea gradului de atractivitate, siguranță a teritoriului, reabilitarea patrimoniului cultural și ameliorarea calității vieții prin dezvoltarea și accesibilizarea serviciilor sociale, medicale, economice, culturale și educaționale; 3. Îmbunătățirea competitivității producătorilor prin promovare pe piață a produselor locale prin înființarea formelor asociative și respectarea standardelor de calitate; 4. Implementarea acțiunilor ce vizează egalitatea între persoane fără deosebire de origine etnică, egalitatea deplină de drepturi și șanse de afirmare a identității, a diversității culturale în scopul recunoașterii valorilor comune; Acestea au fost aprobate prin Hotărârea 2 din 18.03.2016 a Adunării Generale.

Pornind de la Obiectivele specifice stabilite în concordanță cu nevoile identificate dar și de la încadrarea în Regulamentele europene și legislația în vigoare au fost stabilite măsurile ce vor duce la implementarea Strategiei. Prin atribuirea sumelor pentru fiecare măsură s-a făcut și o prioritizare a măsurilor, inclusiv numerică:

-M1/2B,6A - „Creșterea capacității de orientare spre piață a exploatațiilor și întreprinderilor din teritoriul Asociației „G.A.L. *Histria-Razim-Hamangia*”, corespunzătoare domeniilor de intervenție 2B și 6A, din cadrul priorităților P2 și P6, aparținând Obiectivelor 1 și 2. Măsura își propune realizarea următorilor indicatori specifici: 2A) Număr de exploatații/beneficiari sprijiniți . (Minim 4); -6A) locuri de munca create (minim 4 cu normă întreagă) Alocarea financiară totală pentru această măsură este de 205.000 euro, repartizând 135.000 pentru P2 și 70.000 pentru P6. Măsura își aduce contribuția la obiectivele transversale: **mediu și clima și inovare**.

-M2/2A, - „Sprijinirea sectorului agricol și agroindustrial pentru dezvoltarea economică locală ”, corespunzătoare domeniilor de intervenție 2A, din cadrul priorității P2, aparținând Obiectivului 1. Măsura își propune realizarea următorilor indicatori specifici: 2A) Număr de exploatații/beneficiari sprijiniți . (Minim 2); Alocarea financiară totală pentru această măsură este de 183.000 euro. Măsura își aduce contribuția la obiectivele transversale: **mediu și clima și inovare**.

-M3/6A- „Dezvoltarea activităților turistice pe teritoriul Asociației „G.A.L. *Histria-Razim-Hamangia*” în condiții prietenoase de mediu” corespunzătoare domeniului de intervenție 6A, din cadrul priorității P6, aparținând Obiectivului 3. Măsura își propune realizarea următorilor indicatori specifici: 6A) Număr de locuri de muncă create (Minim 4); Alocarea financiară totală pentru această măsură este de 175.000 euro. Măsura își aduce contribuția la obiectivele transversale: **mediu și clima și inovare**.

-M4/6B- „ Creșterea gradului de atractivitate și siguranță în teritoriul Asociației „G.A.L. *Histria-Razim-Hamangia*” corespunzătoare domeniului de intervenție 6B, din cadrul priorității P6, aparținând Obiectivului 3. Măsura își propune realizarea următorilor indicatori specifici: 6B) Populație netă care beneficiază de servicii/infrastructuri îmbunătățite (5.000 locuitori)) ; Alocarea financiară totală pentru această măsură este de 140.000 euro. Măsura își aduce contribuția la obiectivele transversale: **mediu și clima și inovare**.

-M5/3A - „Înființarea prin proiecte integrate a formelor asociative pe teritoriul Asociației „G.A.L. *Histria-Razim-Hamangia*” corespunzătoare domeniului de intervenție 3A, din cadrul priorității P1, aparținând Obiectivului 1. Măsura își propune realizarea următorilor indicatori specifici: 3A) Numărul de exploatații agricole care primesc sprijin pentru participarea la grupuri/organizații de producători:- minim 2 ; Alocarea financiară pentru măsură este de 135.000 euro. Măsura contribuie la obiectivele transversale: **mediu și climă și inovare**.

- **M6/6B**- „Realizarea unei coeziuni sociale, economică și culturală pe teritoriul Asociației „G.A.L. *Histria-Razim-Hamangia*” corespunzătoare domeniului de intervenție 6B, din cadrul priorității P6, aparținând Obiectivului 3. Măsura își propune realizarea următorilor indicatori specifici: 6B) Populație netă care beneficiază de servicii/infrastructuri îmbunătățite (80 locuitori) ; Alocarea financiară totală pentru această măsură este de 120.000 euro. Măsura contribuie la obiectivele transversale: **mediu și climă și inovare.**

- **M7/6B**-„Integrarea minorității rome în spațiul economic, social și cultural din teritoriul Asociației „G.A.L. *Histria-Razim-Hamangia*” corespunzătoare domeniului de intervenție 6B, din cadrul priorității P6, aparținând Obiectivului 3. Măsura își propune realizarea următorilor indicatori specifici: 6B) Populație netă care beneficiază de servicii/infrastructuri îmbunătățite (15 locuitori de etnie romă) ; Alocarea financiară totală pentru această măsură este de 20.766,11 euro. Obiectivele transversale: **mediu și climă și inovare.**

-**M8/3A**- „Orientarea către piață a produselor agricole și alimentare prin indicarea calității”, corespunzătoare domeniului de intervenție 3A, din cadrul priorității P1, aparținând Obiectivului 1. Măsura își propune realizarea următorilor indicatori specifici: 3A) Numărul de exploatații agricole care primesc sprijin pentru participarea la grupuri/organizații de producători-1 ; Alocarea financiară totală pentru această măsură este de 12.000 euro. Măsura contribuie la realizarea obiectivului transversal: **mediu și climă și inovare.**

Caracterul integrat al strategiei este dat de faptul că este compusă din măsuri care integrează mai două sau mai multe măsuri din P.N.D.R., prin existența sinergiei și a complementarității dintre măsuri. Caracterul integrat este dat și de faptul că S.D.L. este complementară cu alte strategii regionale(Strategia Integrată a Deltei Dunării), sau naționale, deoarece la ora actuală nu există Strategii valabile nici pentru județul Constanța și nici locale pentru comunele din al cărui teritoriu este constituită Asociația. Caracterul inovator este dat de faptul că sunt măsuri atipice față de PNDR, în funcție de nevoile locale, dar cu respectarea legislației europene și naționale.

În tabelul de mai jos este dată logica intervenției în programare a S.D.L. a Asociației „Grupului de Acțiune Locală *Histria- R/azim-Hamangia*”:

Tabelul 1

Obiectivul de dezvoltare rurală	Priorități	D.I	Măsuri	Indicatori de rezultat
	1 Obiective transversale	P2	2A	M2/2A
2B			M1/2B,6A	Nr de exploatații agric./benef. sprijiniți- 4 <i>O.T.: inovare, mediu și climă</i>
P3		3A	M5/3A	Număr de exploatații agricole care primesc sprijin pentru participarea la grupuri/organizații de producători -6 <i>O.T.: inovare, mediu și climă</i>
			M8/3A	Numărul de exploatații agricole care primesc sprijin pentru particip. la sist. de calitate -1 <i>O.T.: inovare, mediu și climă</i>
3	P6	6A	M3/6A	Locuri de muncă create 4 <i>O.T.: inovare, mediu și climă</i>
	6B		M4/6B	Populație netă care beneficiază de serv/infrastructuri îmbunătățite- 5.000 loc. <i>O.T.: inovare, mediu și climă</i>

Obiective transversale			M6/6B	Populație netă care beneficiază de servicii/infrastructuri îmbunătățite 50 loc. <i>O.T.: inovare, mediu și climă</i>
			M7/6B	Populație netă care beneficiază de servicii/infrastructuri îmbunătățite-15 <i>O.T.: inovare,7T mediu și climă</i>

CAPITOLUL V

PREZENTAREA MĂSURILOR

În urma întregului proces de studii și analiză a teritoriului, precum și a acțiunilor de animare, a întâlnirilor cu administrațiile locale și cu partenerii Asociația „Grupul de Acțiune Locală *Histria-Razim-Hamangia*” a stabilit, prin Hotărârea nr.3 din 23.03.2016, de aprobare a Strategiei de Dezvoltare Locală, că pentru implementarea acestei strategii este nevoie de următoarele măsuri:

- v.i- Măsura 1/2B,6A - „Creșterea capacității de orientare spre piață a exploatațiilor și întreprinderilor din teritoriul G.A.L. „*Histria-Razim-Hamangia*”pag.20;
- v.ii-Măsura 2/2A - „Sprijinirea sectorului agricol și agroindustrial pentru dezvoltarea economică locală ”pag.25
- viii-Măsura 3/6A - „Dezvoltarea activităților turistice pe teritoriul Asociației „G.A.L. *Histria-Razim-Hamangia*” în condiții prietenoase de mediu”pag.30
- v.iv-Măsura 4/6B - „ Creșterea gradului de atractivitate și siguranță în teritoriul Asociației „G.A.L *Histria-Razim-Hamangia*”pag.35
- v.v-Măsura 5/3A - „Înființarea prin proiecte integrate a formelor asociative pe teritoriul Asociației „G.A.L. *Histria-Razim-Hamangia*”pag.40
- v.vi-Măsura 6/6B - „Integrarea minorității rome în spațiul economic, social și cultural din teritoriul Asociației „G.A.L. *Histria-Razim-Hamangia*”pag.45
- v.vii-Măsura 7/6B - „Integrarea minorității rome în spațiul economic, social și cultural din teritoriul Asociației „G.A.L. *Histria-Razim-Hamangia*”pag.50
- v.viii-Măsura 8/3A - „Orientarea către piață a produselor agricole și alimentare prin indicarea calității”pag.54

În cele ce urmează, vom detalia fiecare măsură a Strategiei de Dezvoltare Locală a Grupului de Acțiune Locală „*Histria-razim-Hamangia*”

SUBCAPITOLUL v.i

FIȘA MĂSURII 1/2B,6A

Denumirea măsurii:	„Creșterea capacității de orientare spre piață a exploatațiilor și întreprinderilor din teritoriul G.A.L. „ <i>Histria-Razim-Hamangia</i> ”
Codul măsurii:	M1/2B
Tipul măsurii:	<input type="checkbox"/> INVESTIȚII <input type="checkbox"/> SERVICII <input checked="" type="checkbox"/> SPRIJIN FORFETAR
1.Descrierea generală a măsurii, inclusiv a logicii de intervenție a acesteia și a contribuției la prioritățile strategiei, la domeniile de intervenție, la obiectivele transversale și a complementarității cu alte măsuri din SDL	
<p>Asemeni tuturor zonelor rurale din România, și pe teritoriul G.A.L. „<i>Histria-Razim-Hamangia</i>” se simte o nevoie acută de regândire și instituționalizare a noțiunii de fermier și a celei antreprenoriale ,în general.</p> <p>Una din modalitățile pentru atingerea acestei ținte este și aceea de a atenua punctele slabe identificate în analiza SWOT a caracteristicilor economice din teritoriu:- procentul mic al fermierilor tineri stabiliți în zonă, nivelul scăzut al dotărilor care duce la un nivel scăzut al productivității muncii. Acest lucru este deosebit de favorizant, în acest marasm al concurenței, ceea ce duce în final la practicarea unei agriculturi de subzistența ce poate avea ca finalitate dispariția exploatațiilor mici, și la accentuarea fenomenului de depopulare a spațiului rural. În situație similară se găsesc și activităților neagricole din spațiul rural, atât cele din domeniul producției, cât și cele din domeniul serviciilor tradiționale.</p> <p>Ținând cont de punctele tari ale teritoriului, care pot crea multiple avantaje, și beneficiind de oportunitățile apărute odată cu lansarea programelor de sprijin, toate aceste puncte slabe, precum și amenințările prezentate în aceeași analiză SWOT, se pot atenua semnificativ, iar amenințările pot deveni pasive.</p> <p>O oportunitate deosebită, și aparte, o reprezintă programul LEADER, prin măsura 19.2 din P.N.D.R., pentru că S.D.L. este constituit plecând de la nevoile teritoriului, având un caracter dedicat.</p> <p>Lipsa capitalului pentru investiții, sau posibilitatea susținerii inițiale a investiției, chiar dacă aceasta se realizează cu fonduri nerambursabile ,manifestată în toate sectoarele economice, precum și dorința manifestată de foarte mulți tineri cu inițiativă (așa cum a rezultat din întâlnirile de animare care au avut loc în teritoriu) ne-au determinat să adoptăm în S.D.L. măsura M1/2B,6A, și să îi atribuim prioritatea 1.</p> <p>Adoptarea acestei măsuri răspunde, întrutotul, cerințelor adoptate de Guvernul României prin programul lansat pe 21 martie 2016 „Viziunea Guvernului României pentru dezvoltarea clasei de mijloc la sate” prin care trebuie să se ajungă la profilul modern al fermierului din clasa de mijloc.</p>	

1.1 Obiectivele de dezvoltare rurală :

- i) Favorizarea competitivității agriculturii
- ii) Asigurarea gestionării durabile a resurselor naturale și combaterea schimbărilor climatice
- iii). Obținerea unei dezvoltări teritoriale echilibrate a economiilor și comunităților rurale, inclusiv crearea și menținerea de locuri de muncă. Reg. (UE) nr.1305/2013, art.4

1.1.2 Obiectivele specifice ale măsurii sunt:

1 -dezvoltarea unui mediu propice pentru investiții, susținerea inițiativelor care creează locuri de muncă și reducerea migrației forței de muncă, în special a celei tinere.

1.2 Măsura contribuie la prioritățile din art.5 al Regulamentului(U.E.) 1305/2013:

-P6) promovarea incluziunii sociale, reducerii sărăciei și a dezvoltării economice în zonele rurale;

-P2) creșterea viabilității exploatațiilor și a competitivității tuturor tipurilor de agricultură în toate regiunile și promovarea tehnologiilor agricole inovatoare și a gestionării durabile a pădurilor;

- P5) promovarea utilizării eficiente a resurselor și sprijinirea tranziției către o economie cu emisii reduse și reziliență la schimbările climatice în sectoarele agricol, alimentar și silvic: art. 5, Reg. (UE) nr. 1305/2013.

1.3 Măsura corespunde obiectivelor art.:

19) Dezvoltarea exploatațiilor și a întreprinderilor Art.:

(1) Sprijinul acordat în cadrul acestei măsuri constă în:

-(a) ajutor la înființarea întreprinderii pentru:

- (i) tinerii fermieri; -(ii) activități neagricole în zone rurale;

1.4 Măsura contribuie la Domeniul de intervenție principal

2B) Facilitarea intrării în sectorul agricol a unor fermieri calificați corespunzător și, în special, a reînnoirii generațiilor

-6A) facilitarea diversificării, înființării și a dezvoltării de întreprinderi mici, precum și crearea de locuri de muncă.

1.4.2 Măsura contribuie secundar la domeniile

- 3A) Îmbunătățirea competitivității producătorilor primari printr-o mai bună integrare a acestora în lanțul agroalimentar prin intermediul schemelor de calitate, al creșterii valorii adăugate a produselor agricole, al promovării pe piețele locale și în cadrul circuitelor scurte de aprovizionare, al grupurilor și organizațiilor de producători și al organizațiilor interprofesionale;

- 5C) facilitarea furnizării și a utilizării surselor regenerabile de energie, a subproduselor, a deșeurilor, a reziduurilor și altor materii prime nealimentare în scopul bioeconomiei.

1.5 Măsura contribuie la obiectivele transversale ale Reg. (UE) nr. 1305/2013:

Măsura contribuie la inovare și mediu și climă.

Mediu și climă: măsura susține acțiuni privind producere și/sau utilizarea energiei regenerabile din resurse naturale și produsele secundare, deșeurile și reziduurile din teritoriu. Prin susținerea noilor tehnologii în agricultură și zootehnie se realizează reducerea GES și o activitate sustenabilă. Activitățile de turism vor ținti spre protejarea ariilor naturale de importanță comunitară care acoperă o suprafață importantă a teritoriului GAL „*Histria-Razim-Hamangia*”

Inovare: acțiunile sprijinite prin măsură vor avea în vedere proiecte integrate: investiții în tehnologii noi și / sau atestarea calității produselor și / sau marketingul direct al produselor și /sau utilizarea energiilor regenerabile, dezvoltarea sectorului de servicii.

1.6 Sinergia cu alte măsuri din SDL

Măsura este sinergică cu M2/2A prin contribuția la P2:- Creșterea viabilității exploatațiilor și a competitivității tuturor tipurilor de agricultură în toate regiunile și promovarea tehnologiilor agricole inovatoare și a gestionării durabile a pădurilor.

Având în vedere că măsura contribuie și prioritatea P6-Promovarea incluziunii sociale, a reducerii sărăciei și a dezvoltării economice în zonele rurale, măsura este sinergică cu M3/6A, M4/6B, M6/6B, M7/6B și M2/6A

1.7 Complementaritatea cu alte măsuri din SDL

Măsura este complementară prin beneficiarii direcți „microîntreprinderi și întreprinderi mici” cu măsurile M2/2A, M3/6A, M5/3A și M8/3A.

2. Valoarea adăugată a măsurii.

Este dată de creșterea numărului de locuri de muncă; creșterea procentului de persoane calificate; revitalizare turistică; diversificarea economiei rurale; creșterea economică locală; revitalizarea satelor prin instalarea generațiilor tinere; creșterea performanței exploatațiilor; introducerea în teritoriu G.A.L. a sistemelor, echipamentelor de producție performante; creșterea valorii adăugate a produselor prin aplicarea inovării tehnologice; utilizarea eficientă a resurselor privind reducerea emisiilor de GE; valoare adăugată a produselor agricole și agroalimentare prin aplicarea schemelor de calitate.

Prin susținerea investițiilor este favorizată dezvoltarea economică locală, se încurajează reîntinerirea generațiilor de antreprenori, creșterea veniturilor și a calității vieții. Se favorizează restructurarea exploatațiilor cu scopul orientării spre piață, îmbunătățirea eficienței întreprinderilor prin diversificarea producției și promovarea inovării.

Prin implementarea măsurii se poate reduce gradul de dependență a teritoriului față de sectorul agricol, obținerea de venituri alternative și crearea de locuri de muncă.

3. Trimiteri la alte acte legislative

Legislație UE Regulamentul (UE) nr. 1310/2013, Recomandarea 2003/361/CE, Recomandarea (CE) nr. 1242/2008, R (UE) nr. 1303/2013, Actul Delegat (UE) nr. 480/2014 de completare a Regulamentului (UE) nr. 1303/2013; Regulamentul (UE) nr. 215/2014 al Comisiei de completare a Reg. (UE) nr. 1303/2013, Reg. nr. 1305/2013, Regulamentul nr. 1306/2013, Regulamentul nr. 628/2013, Regulamentul nr 807/2014, Regulamentul nr 1303/2013, Recomandarea CE 2003/3061, Regulament UE 1242/2008, Acordul de parteneriat al României 2014RO16M8PA001.1.2/2014. Regulamentul UE 1407/2013

Legislația Națională,

OUG 66/2011, OUG 49/ 2015, HG 226/2015, OG 31/1991, OG 37/2005, Ordinul 111/2008, Legea nr. 346/2004; Ordonanță de urgență nr. 44/2008; Ordonanța Guvernului nr. 8/2013. Ordonanța Guvernului nr.76/2004,

4. Beneficiari direcți/indirecți (grup țintă):

4.1 Beneficiari direcți

-Exploatații nou înființate conduse de tineri;-Microîntreprinderi și întreprinderi mici nou înființate.

4.2 Beneficiari indirecți (grup țintă):

Populația locală

5. Tip de sprijin

Sume forfetare.

6. Tipuri de acțiuni eligibile și neeligibile

6.1 Acțiuni eligibile:

- Proiecte care susțin reîntinerirea generațiilor de fermieri;
- Achiziția de echipamente, mașini și utilaje noi;
- Achiziții de teren pentru agricultură, animale, familii de albine;
- Înființarea de plantații de pomi fructiferi și struguri de masă;
- Investiții pentru producerea și comercializarea produselor;
- Industria metalurgică, fabricare de construcții metalice, mașini, utilaje și echipamente;
- Investiții pentru activități meșteșugărești ;
- Investiții legate de furnizarea de servicii;
- Investiții pentru infrastructura în unitățile de primire turistică tip agroturistic, proiecte de activități de agrement;
- Investiții pentru producerea de energie din surse regenerabile și biomasă ;
- Construcția, dotarea, extinderea și/sau modernizarea clădirilor;
- Investiții intangibil:
 - achiziționarea sau dezvoltarea de software și achiziționarea de brevete, licențe, drepturi de autor, mărci;

6.2 Acțiuni neeligibile:

- Cheltuieli specifice de înființarea și funcționarea întreprinderilor, avize de funcționare, taxe de autorizare, salarii angajați și costuri administrative;
- Plata dobânzilor și impozitelor fiscale;
- Cheltuielile cu achiziționarea de utilaje și echipamente agricole aferente activității de prestare de servicii agricole (pentru solicitanții care nu dețin sau nu exploatează teren agricol și vor să presteze servicii cu aceste utilaje către fermieri);
 - Achiziția de utilaje agricole pentru fermierii care depun proiecte cu Plan de Afaceri pe activități neagricole (diversificare de activitate);
- Construcția de locuințe și renovarea acestora;
- Nu se acceptă achiziționarea de utilaje sau echipamente „second hand”;
- Prestarea de servicii agricole;
- Producerea de electricitate din biomasă ca și activitate economică.

7. Condiții de eligibilitate:

- Solicitantul trebuie să aibă sediul social pe teritoriul GAL;
- Solicitantul trebuie să se încadreze în categoria „tânăr fermier” în conformitate cu art. 2 al R (UE) nr. 1305/2013 ;
- Solicitantul trebuie să demonstreze capacitatea de implementare: dovadă sediu (proprietate/ contracte de închiriere/concesiune pe cel puțin 10 ani), dovada că exploatarea obține cel puțin 12.000 SO până la 50.000 SO.
- Domiciliul pe teritoriul G.A.L. „*Histria-Razim-Hamangia*”;
- Viabilitatea tehnică a investiției trebuie demonstrată prin planul de afaceri;
- În cazul în care exploatarea agricolă vizează creșterea animalelor, planul de afaceri va prevedea în mod obligatoriu amenajări, sau contracte de gestionare a gunoiului de grajd;
- Investiția va fi precedată de o evaluare a impactului preconizat asupra mediului;
- Solicitantul va respecta codul CAEN specific activității;
- Solicitantul deține competente specifice.

8. Criterii de selecție :

- 1-vor avea prioritate proiectele în care fermierii și membrii familiilor devin angajați formal ai exploatarei;
- 1-Vor avea prioritate proiectele care creează locuri de muncă;

- 2-Vor avea prioritate proiectele care declară un angajament de aderare la o formă asociativă integrată;
- 3-Vor avea prioritate proiectele care declară un angajament de aderare la o formă asociativă pe ramură;
- 4-Vor avea prioritate proiectele care demonstrează caracterul integrat al investiției:
 -investiții în tehnologii noi, și / sau atestarea calității produselor, și / sau marketingul direct al produselor, și /sau utilizarea energiilor regenerabile (beneficiarii trebuie să prezinte proiecte care integrează cel puțin 2 acțiuni. Punctajul se va acorda descrescător corelat cu numărul maxim de acțiuni);
- 5-Comasarea exploatațiilor;
- 6-Nivelul de calificare;
- 7-Sectorul prioritar;
- 8-Stimularea activităților turistice;
- 9-Proiecte care vizează utilizarea energiei regenerabile;
- 10-Vor avea prioritate proiectele care introduc specii noi în cultură.

9. Sume (aplicabile) și rata sprijinului:

Tineri fermieri: - 50.000 de euro pentru exploatațiile între 30.000 € SO și 50.000 € SO;
 - 40.000 de euro pentru exploatațiile între 12.000 € SO și 29.999 SO.

Beneficiar tineri - activități neagricole: -
 - maxim 70.000 euro/proiect în cazul activităților de producție, servicii medicale, sanitar-veterinare și de agroturism;
 - maxim 50.000 de euro/proiect pentru activitățile de servicii.

Intensitatea sprijinului este 100%, astfel:- 70% după semnarea contractului; - 30 % după implementarea planului de afaceri.

Sprijinul public nerambursabil va respecta prevederile Reg. (CE) nr.1407/2013 cu privire la sprijinul de minimis și nu va depăși 200.000 de euro/beneficiar pe 3 ani fiscali.

Valoare alocată pentru această măsură este de euro 310.432,87 euro, din care 204.434,51euro pentru prioritatea P2 și 105.998,36 euro pentru prioritatea P6.

10. Indicatori de monitorizare

- 2A) Număr de exploatații/beneficiari tineri sprijiniți . (Minim 4);
- 6A) locuri de muncă create (minim 4 cu normă întreagă)

10.1 Indicatori locali

Număr proiecte integrate prin fișa măsurii (minim 4);

Număr de proiecte care implementează obținerea și / sau utilizarea energiilor regenerabile (minim 4);

Total locuri de muncă create prin măsură

4 cu normă întreagă

SUBCAPITOLUL v.ii

FIȘA MĂSURII 2/2A

Denumirea măsurii:	„Sprijinirea sectorului agricol și agroindustrial pentru dezvoltarea economică locală ”
Codul măsurii:	M2/2A
Tipul măsurii:	<input checked="" type="checkbox"/> INVESTIȚII <input type="checkbox"/> SERVICII <input type="checkbox"/> SPRIJIN FORFETAR
<p>1. Descrierea generală a măsurii, inclusiv a logicii de intervenție a acesteia și a contribuției la prioritățile strategiei, la domeniile de intervenție, la obiectivele transversale și a complementarității cu alte măsuri din S.D.L.</p> <p>Dezvoltarea mediului de afaceri într-o comunitate, reprezintă unul din vectorii importanți pentru creșterea calității vieții în acea comunitate. Având în vedere că teritoriul G.A.L. „<i>Histria-Razim-Hamangia</i>” este format în exclusivitate din spații rurale, cel mai important vector de dezvoltare economică îl poate reprezenta ramurile agriculturii, practicată la standarde moderne, precum și cele ale prelucrării produselor agricole.</p> <p>Din păcate, așa cum reiese și din analiza diagnostic a teritoriului dar și din cea SWOT, aportul la dezvoltarea comunității din teritoriu, al acestui sector economic, este destul de precar. Cu toate că sunt 87 de fermieri care au exploatații de peste 100 de ha., reprezentând 42% din totalul de teren arabil, și care au o dotare tehnică acceptabilă, marea majoritate a fermierilor, din categoria celor mici și mijlocii, resimt o nevoie acută de dotare cu utilaje agricole în toate sectoarele agriculturii practicate în teritoriu, așa cum a rezultat și din opțiunile pe care le-au prezentat la întâlnirile de animare unde au participat.</p> <p>În ceea ce privește sectorul de prelucrare a produselor agricole care se obțin de către fermierii locali, pe teritoriu G.A.L., așa cum rezultă din cele două analize de studiu a teritoriului (diagnostic și SWOT), practic nu funcționează la parametrii normali nici o astfel de unitate. Plusvaloarea pe care o atribuie prelucrarea produselor primare este foarte importantă pentru beneficiul zonei, și pentru recunoașterea ei, dar acest lucru este competitiv doar dacă se desfășoară în condiții tehnologice moderne, condiție greu de îndeplinit, îndeosebi datorită factorului pecuniar. Din chestionarele completate la întâlnirile de animare acest factor este considerat principalul impediment pentru realizarea investiției dorite, chiar în condițiile unei cofinanțări cu fonduri nerambursabile.</p> <p>O altă condiție specială de care trebuie să țină cont atât producătorul cât și procesatorul de produse agricole, pentru a avea succes pe piață este aceea a respectării standardelor și schemelor de calitate și a marketingului produsului, față de care consumatorul modern a devenit tot mai interesat, Tot din activitatea de studiu a teritoriului a rezultat că la ora actuală nu există niciun producător care să aplice acest principiu.</p> <p>Tocmai de aceea introducerea măsurii M2/2A, ca măsură prioritară 2, își propune să atenueze punctele slabe prezentate în analiza SWOT și să le întărească pe cele tari, ținând cont de oportunități dar și de amenințările prezentate.</p>	

Și această măsură contribuie la direcțiile strategice stabilite în cadrul programului național lansat pe 21 martie 2016 „Viziunea Guvernului României pentru dezvoltarea clasei de mijloc la sate” prin care trebuie să se ajungă la profilul modern al fermierului din clasa de mijloc.

1.1 Obiectivele de dezvoltare rurală conform Regulamentului (U.E.) 1305/2013:

Măsura contribuie la:

- i) Favorizarea competitivității agriculturii;
- ii) Asigurarea gestionării durabilă a resurselor naturale și combaterea schimbărilor climatice;

1.1.2 Obiective specifice ale măsurii

1 -dezvoltarea unui mediu propice pentru investiții, susținerea inițiativelor care creează locuri de muncă și reducerea migrației forței de muncă, în special a celei tinere

1.2 Măsura contribuie la prioritățile din art.5 al Regulamentului(U.E.) 1305/2013:

P2)- Creșterea viabilității exploatațiilor și a competitivității tuturor tipurilor de agricultură în toate regiunile și promovarea tehnologiilor agricole inovatoare și a gestionării durabile a pădurilor;

P3)- Promovarea organizării lanțului alimentar, inclusiv procesarea și comercializarea produselor agricole, a bunăstării animalelor și a gestionării riscurilor în agricultură;

P5)- Promovarea utilizării eficiente a resurselor și sprijinirea tranziției către o economie cu emisii reduse de carbon și reziliență la schimbările climatice în sectoarele agricol, alimentar și silvic;

1.3 Măsura corespunde obiectivelor articolelor din Regulamentul(U.E.) 1305/2013

Art.: 17 Investiții în active fizice, alineatul (1):în cadrul acestei măsuri se acordă sprijin pentru investiții tangibile și/sau intangibile care:

- (a) ameliorează nivelul global de performanță și de durabilitate al exploatației agricole;
- (b) vizează prelucrarea, comercializarea și/sau dezvoltarea produselor agricole care fac obiectul anexei I la tratat sau ale bumbacului, cu excepția produselor pescărești; rezultatul procesului de producție poate fi un produs care nu face obiectul anexei respective.

1.4 Măsura contribuie la Domeniul de intervenție:

-2A)- Îmbunătățirea performanței economice a tuturor exploatațiilor agricole și facilitarea restructurării și modernizării exploatațiilor, în special în vederea creșterii participării pe piață și a orientării spre piață, precum și a diversificării activităților agricole;

1.4.2 Măsura contribuie secundar la domeniile

3A) Îmbunătățirea competitivității producătorilor primari printr-o mai bună integrare a acestora în lanțul agroalimentar prin intermediul schemelor de calitate, al creșterii valorii adăugate a produselor agricole, al promovării pe piețele locale și în cadrul circuitelor scurte de aprovizionare, al grupurilor și organizațiilor de producători și al organizațiilor interprofesionale

-5C) facilitarea furnizării și a utilizării surselor regenerabile de energie, a subproduselor, a deșeurilor, a reziduurilor, și a altor materii prime nealimentare, în scopul bioeconomiei;

-5D) reducerea emisiilor de gaze cu efecte de seră și de amoniac din agricultură.

1.5 Măsura contribuie la obiectivele transversale ale Reg. (UE) nr. 1305/2013

Măsura contribuie la inovare și mediu și climă.

Mediu și climă: achiziția de utilaje cu emisii reduse de gaze și tasare redusă a solului, producerea și utilizarea energiei regenerabile vor viza efecte pozitive asupra mediului natural

Inovare: investițiile în utilaje și instalații moderne, utilizate în infrastructura agricolă și agroalimentară vor asigura creșterea performanței economice a întreprinderilor și la obținerea de produse cu înaltă valoare.

1.6 Sinergia cu alte măsuri din SDL:

Împreună cu M1/2B prin contribuția la P2:- Creșterea viabilității exploatațiilor și a competitivității tuturor tipurilor de agricultură în toate regiunile și promovarea tehnologiilor agricole inovatoare și a gestionării durabile a pădurilor.

1.7 Complementaritatea cu alte măsuri din SDL:

Măsura este complementară prin beneficiarii direcți „microîntreprinderi și întreprinderi mici” cu măsurile M1/6A, M3/6A, M5/3A și M8/3A. Complementaritate există și pentru beneficiarii direcți „forme asociative” cu măsurile M3/6A, M5/3A și M8/3A

2. Valoarea adăugată a măsurii:

Contribuția măsurii la creșterea valorii adăugate se realizează prin:

- Introducerea în teritoriu GAL a sistemelor, echipamentelor de producție performante;
- Creșterea valorii adăugate a produselor prin aplicarea inovării tehnologic;
- Utilizarea eficientă a resurselor privind reducerea emisiilor de GES;
- Diversificarea activităților în exploatații prin introducerea de culturi noi;
- Creșterea valorii adăugate a produselor agricole prin achiziția de echipamentelor de sortare, ambalare și etichetare;
- Creșterea numărului locurilor de muncă;
- Valoare adăugată produselor agricole și agroalimentare prin aplicarea schemelor de calitate.

3. Trimiteri la alte acte legislative

Legislație UE

Regulamentul nr. 1305/2013, Regulamentul nr. 1306/2013, Regulamentul nr. 628/2013, Regulamentul nr 807/2014, Regulamentul nr 1303/2013, Recomandarea CE 2003/3061, Regulament UE 1242/2008, Acordul de parteneriat al României 2014RO16M8PA001.12/2014.

Legislația Națională,

OUG 66/2011, OUG 49/ 2015, HG 226/2015, OG 31/1991, OG 37/2005, Ordinul 111/2008,

4. Beneficiari direcți/indirecți (grup țintă)

4.1 Beneficiari direcți

- Microîntreprinderi și Întreprinderi mici agricole de pe teritoriul G.A.L. „*Histria-Razim-Hamangia*”;
- Forme asociative de pe teritoriul G.A.L.;

4.2 Beneficiari indirecți (grup țintă):

Populația locală și persoane juridice din comunele G.A.L.;

5. Tip de sprijin

Rambursarea costurilor eligibile suportate și plătite efectiv

Plăți în avans, cu condiția constituirii unei garanții bancare sau a unei garanții echivalente corespunzătoare procentului de 100 % din valoarea avansului, în conformitate cu art. 45 (4) și art. 63 ale R. (CE) nr. 1305/2014. numai în cazul proiectelor de investiții.

6. Tipuri de acțiuni eligibile și neeligibile

6.1 Acțiuni eligibile

- Achiziția de echipamente, mașini și utilaje noi;
- Achiziția de mijloace de transport specializate;

- Construcția de hale, extindere, modernizare și dotare: depozite, spații de procesare, cu dotarea specifică;
- Construcția, reabilitarea sau modernizarea adăposturilor de animale;
- Reabilitări sedii de ferme și obținerea independenței energetice ale acestor clădiri;
- Forare puțuri de apă pentru asigurarea irigațiilor;
- Înființare de plantații de pomi fructiferi și struguri de masă;
- Sisteme de protecție pentru grindină și ploaie;
- Realizarea de investiții în reducerea consumului de energie convenționale, prin folosirea energiei din surse regenerabile;

6.2 Acțiuni neeligibile

- Achiziția de terenuri;
 - Achiziția de clădiri;
 - Plata dobânzi și impozite fiscale;
 - Construire de locuințe și renovarea acestora;
- Nu se acceptă achiziționarea de utilaje sau echipamente second hand.

7. Condiții de eligibilitate

- Solicitantul trebuie să aibă sediul social pe teritoriul GAL;
- Solicitantul trebuie să demonstreze capacitate de implementare;
- Solicitantul trebuie să demonstreze cofinanțarea investiției;
- Viabilitatea tehnica a investiției trebuie să fie demonstrată în baza documentației tehnico- economice;
- în cazul investițiilor în sectorul zootehnic solicitantul are obligația să prezinte în cadrul proiectului investiția în platforma de depozitare a gunoiului de grajd, sau un contract cu un deținător de o astfel de platformă;
- Investiția va fi precedată de o evaluare a impactului preconizat asupra mediului;
- Investiția va respecta legislația în vigoare privind domeniile de sănătate publică, sanitar veterinară și de siguranță alimentară.
- Solicitantul va respecta codul CAEN specific activității;
- Dimensiune exploatației trebuie să fie mai mare de 50.000 SO

8. Criterii de selecție

- 1.-Vor avea prioritate proiectele depuse de forme asociative;
- 2.-Vor avea prioritate proiectele ai căror beneficiari fac, sau demonstrează că vor face parte dintr-o formă asociativă;
- 3.-Vor avea prioritate proiectele care creează locuri de muncă. Vor avea întâietate proiectele în care conducătorul, sau familia acestuia sunt angajați formal, sau vor deveni angajați;
- 4.-Vor avea prioritate proiectele care demonstrează caracterul integrat al investiției (producție + selectare/sortare + ambalare și etichetare);
- 5.-Vor avea prioritate proiectele care introduc specii noi în cultură;
- 6.-Proiecte care vizează utilizarea energiei regenerabile.
- 7.-Nivelul de calificare;
- 8.-Dimensiunea exploatațiilor.

9. Sume (aplicabile) și rata sprijinului

Intensitatea sprijinului va fi de 50,70,90%

Conform Anexei II din Regulamentul (UE) nr.1305/2013, rata de sprijin de 50% poate fi majorată cu 20 de puncte procentuale suplimentare, cu condiția ca rata maximă a sprijinului combinat să nu depășească 90%, în cazul:

„-tinerilor fermieri, astfel cum sunt definiți la articolul 2 din prezentul regulament sau cei care s-au stabilit în cei cinci ani anteriori cererii de sprijin;
 -investițiilor colective și al proiectelor integrate ,inclusiv al celor lagate de fuziune a unor organizații de producători;
 -zonelor care se confruntă cu constrângeri naturale și cu alte constrângeri specifice, menționate la articolul 32;
 -operațiunilor sprijinite în cadrul PEI;
 -investițiilor legate de operațiunile prevăzute la articolele 28 și 29.”
 Valoarea proiectelor maxim 183.000 euro, minim 5000 euro.
 Valoarea totală alocată pentru aceasta măsură este de 277.133,25 euro.

10. Indicatori de monitorizare

2A) Număr de exploatații agricole/beneficiari sprijiniți.(minim 1)

10.1 Indicatori locali

Locuri de muncă nou create (minim 2/proiect)

Număr proiecte integrate (minim 1 proiect)

Număr proiecte care introduc specii noi în cultură (minim 1 proiect).

Total locuri de muncă create prin măsură

2 cu normă întreagă

SUBCAPITOLUL v.iii

FIȘA MĂSURII 3/6A

Denumirea măsurii:	„Dezvoltarea activităților turistice pe teritoriu G.A.L. „ <i>Histria-Razim-Hamangia</i> ” în condiții prietenoase de mediu”
Codul măsurii:	M3/6A
Tipul măsurii:	<input checked="" type="checkbox"/> INVESTIȚII <input type="checkbox"/> SERVICII <input type="checkbox"/> SPRIJIN FORFETAR
1. Descrierea generală a măsurii, inclusiv a logicii de intervenție a acesteia și a contribuției la prioritățile strategiei, la domeniile de intervenție, la obiectivele transversale și a complementarității cu alte măsuri din SDL	
<p>Unul din punctele cele mai tari ale teritoriului G.A.L. „<i>Histria-Razim-Hamangia</i>” este existența unui cadru natural deosebit, care are datorită acestuia și o atractivitate deosebită. Din păcate, așa cum rezultă din studiile de zonă și cum a fost specificat și în analiza SWOT, a caracteristicilor economice, infrastructura de turism, și în speță oferta de programe turistice ale zonei este foarte slabă și totodată ne promovată. De altfel ofertele turistice ale zonei se rezumă doar la câteva unități de cazare în condiții mai mult sau mai puțin atractive, și atât. Existența diversităților de cadre naturale, cu zonă de deltă și plaje marine, existența chiar și a unei surse balneare, (lacul Nuntași, unde există un nămol saprofilic de o calitate deosebită), nu s-a reușit exploatarea lor, prin crearea unei rețele de oferte turistice atractive, care să fie integrată și cu punerea în valoare a tradițiilor culturale locale.</p> <p>Dezvoltarea turismului și în special a ecoturismului și agroturismului reprezintă priorități naționale, făcând obiectul mai multor Programe menite să ducă la creșterea și sprijinirea acestei surse de dezvoltare durabilă deosebite. Cererea de ofertă turistică la nivel mondial și național are tendință deosebită de creștere pe segmentul unităților mici, familiale agroturistice. Tocmai de aceea, în programul „Viziunea Guvernului României pentru dezvoltarea clasei de mijloc la sate” una din direcțiile strategice propuse o reprezintă „VI-dezvoltarea economiei rurale prin ecoturism și agroturism”</p> <p>În acest sens măsura își propune să aducă o plusvaloare la dezvoltarea acestei infrastructuri turistice, prin crearea de unități noi de cazare, dar cu o viziune inovatoare în ceea ce privește soluția constructivă, contribuția la protecția mediului, asigurarea unui sistem de calitate a serviciilor. În același timp, măsura va avea și efecte în ceea ce privește creșterea calității vieții în teritoriu, fiind generatoare de locuri de muncă.</p> <p>Mai mult, cei ce implementează această măsură, pot beneficia de alte măsuri din cadrul S.D.L., și în special de măsura M5/3A, care se referă la formele asociative, având posibilitatea astfel, să creeze împreună cu partenerii trasee turistice comune asistate de ghizi specializați, cicloturism, programe culturale pentru punerea în valoare a tradițiilor și bucătăriei locale, pentru că se știe că în zona Deltei Dunării atracția culinară deosebită o reprezintă peștele. În acest sens beneficiarii pot apela și la Strategia F.L.A.G , care poate duce la o bună integrare.</p>	
1.1. Obiectivele de dezvoltare rurală	

- ii) Asigurarea gestionării durabile a resurselor naturale și combaterea schimbărilor climatice
- iii) Obținerea unei dezvoltări teritoriale echilibrate a economiilor și comunităților rurale, inclusiv crearea și menținerea de locuri de muncă

1.1.2 Obiective specifice ale măsurii:

1 -dezvoltarea unui mediu propice pentru investiții, susținerea inițiativelor care creează locuri de muncă și reducerea migrației forței de muncă, în special a celei tinere

1.2. Contribuția la prioritatea/prioritățile prevăzute la art.5 din Regulamentul 1305/2013 al Uniunii Europene:

- P6-Promovarea incluziunii sociale, a reducerii sărăciei și a dezvoltării economice în zonele rurale;
- P5-Promovarea utilizării eficiente a resurselor și sprijinirea tranziției către o economie cu emisii reduse de carbon și rezistentă la schimbările climatice în sectoarele agricol, alimentar și silvic.

1.3. Măsura corespunde obiectivelor articolelor din Regulamentul nr. 1305/2013

- art.19 -"dezvoltarea exploatațiilor și a întreprinderilor, alineatele „a(ii)”- ajutor la înființarea întreprinderii pentru activități neagricole în zonele rurale și „b” -investiții în crearea și dezvoltarea de activități neagricole.

1.4. Contribuția la domeniile de intervenție:

- 6A)- Facilitarea diversificării, a înființării și a dezvoltării de întreprinderi mici, precum și crearea de locuri de muncă

1.4.2 Măsura contribuie secundar la domeniile de intervenție:

- 5C) Facilitarea furnizării și a utilizării surselor regenerabile de energie, a subproduselor, a deșeurilor, a reziduurilor și a altor materii prime nealimentare, în scopul bioeconomiei

1.5. Contribuția la obiectivele transversale ale Regulamentului 1305/2013:

Măsura contribuie la atingerea ambelor obiective transversale: inovare , mediu și climă
Inovare:-proiectele selectate vor contribui la stimularea inovării prin activitățile de turism din zonă și prin contribuția adusă la dezvoltarea resurselor umane, prin crearea de locuri de muncă și combaterea sărăciei, aprovizionarea cu produse agroalimentare din producția locală.

Mediu și climă:-toate investițiile realizate în cadrul acestei măsuri vor fi eligibile dacă folosesc soluții constructive prietenoase cu mediul și vor adopta de economisire a energiei din sistemul național prin investiția în utilaje de producere a energiei, de toate tipurile (electrică, termică) gen turbine eoliene, panouri solare, panouri fotovoltaice.

1.6. Sinergia cu alte măsuri

Măsura este sinergică: împreună cu M1/6A, M4/6B, M6/6B și M7/6B contribuie la realizarea priorității P6: -promovarea incluziunii sociale, a reducerii sărăciei și a dezvoltării economice în zonele rurale.

1.7 Complementaritatea cu alte măsuri din SDL:

Măsura este complementară prin beneficiarii direcți „microîntreprinderi și întreprinderi mici” cu măsurile M1/6A, M2/2A, M5/3A și M8/3A.Complementaritatea este dată și cu măsurile M2/2A, M5/3A și M8/3A pentru beneficiarii direcți: -forme asociative.

2.Valoarea adăugată a măsurii

Măsura își propune să finanțeze activități turistice atât în zona complexului de lacuri din zona GAL, cât și pe litoralul central al Mării Negre. Acestea vor respecta arhitectura tipică a caselor din satele pescărești, folosind ca soluție constructivă materialele

tradiționale, în plus alegându-se soluții de producere a energiei electrice și/sau termice din surse regenerabile.

Valoarea adăugată a măsurii este dată de aplicarea inovării în realizarea acestor unități turistice prin contribuția la crearea de noi locuri de muncă și prin creșterea atractivității zonei prin aflusul mărit de turiști. În același timp prin condițiile impuse de „prietenii ai mediului” se aduce o contribuție la conservarea caracterului natural al arealului.

Valoarea adăugată a măsurii poate fi demonstrată și prin accesul acestor unități turistice la lanțul scurt de produse agroalimentare din aria GAL.

3. Trimiteri la alte acte legislative:

Legislație U.E.

- Regulamentul(UE)1303/2013; Regulamentul(UE) 1305/2013 (art. 19, art. 2,); Regulamentul (UE) nr. 807/2014;

-Regulamentul (UE, Euratom) nr. 966/2012 al Parlamentului European și al Consiliului Uniunii Europene din 25 octombrie 2012 privind normele financiare aplicabile bugetului general al Uniunii și de abrogare a Regulamentului (CE, Euratom) Nr. 1605/2002 al Consiliului, cu modificările și completările ulterioare;- Regulamentul(UE) 1407/2013- art. 34;-Recomandarea 2003/361/CE din 6 mai 2003 privind definirea micro-întreprinderilor și a întreprinderilor mici și mijlocii; Regulamentul (UE) 1310/2013

Legislație Națională:

-Ordonanță de Urgență nr. 44/2008 privind desfășurarea activităților economice de către persoanele fizice autorizate, întreprinderile individuale și întreprinderile familiale cu modificările și completările ulterioare;

- Hotărârea Guvernului nr. 226/2015 privind stabilirea cadrului general de implementare a măsurilor Programului Național de Dezvoltare Rurală cofinanțate din Fondul European Agricol pentru Dezvoltare Rurală și de la bugetul de stat;

- Ordonanța de Urgență a Guvernului nr. 66/2011 privind prevenirea, constatarea și sancționarea neregulilor apărute în obținerea și utilizarea fondurilor europene și/sau a fondurilor publice naționale aferente acestora, cu modificările și completările ulterioare;

- Ordonanța de Urgență a Guvernului nr. 49/2015 privind gestionarea financiară a fondurilor europene nerambursabile aferente politicii agricole comune, politicii comune de pescuit și politicii maritime integrate la nivelul Uniunii Europene, precum și a fondurilor alocate de la bugetul de stat pentru perioada de programare 2014-2020 și pentru modificarea și completarea unor acte normative din domeniul garantării;

-Legea nr. 78/2000 pentru prevenirea, descoperirea și sancționarea faptelor de corupție, cu modificările și completările ulterioare;

-Hotărârea Guvernului nr. 875/2011 pentru aprobarea Normelor metodologice de aplicare a prevederilor Ordonanței de urgență a Guvernului nr. 66/2011 privind prevenirea, constatarea și sancționarea neregulilor apărute în obținerea și utilizarea fondurilor europene și/sau a fondurilor publice naționale aferente acestora, cu modificările și completările ulterioare.

-OG 31/1991, OG 37/2005, Ordinul 111/2008, Legea 346/2004, OG 8/2013, ODMTR 899/2011, Ordinul 516/2005, Ordinul 990/2009.

4. Beneficiarii direcți/indirecți (grup țintă)

4.1-Beneficiari direcți:

-microîntreprinderi și întreprinderi mici;

-forme asociative de pe teritoriul G.A.L.

4.2-Beneficiari indirecti:
-populația locală.
5. Tip de sprijin(conform art. 67 din Regulamentul 1303/2013
Rambursarea costurilor eligibile suportate și plătite efectiv de solicitant. Plăți în avans, cu condiția constituirii unei garanții echivalente, corespunzătoare procentului de 100% din valoarea avansului, în conformitate cu art. 45(4) și art. 63 ale Regulamentului UE numărul 1305/2013
6. Tipuri de acțiuni eligibile și neeligibile
6.1 Acțiuni eligibile
-Construcția/achiziția, inclusiv prin leasing/reabilitarea/modernizarea unităților de infrastructură turistică; -Cumpărarea, inclusiv prin leasing a aparaturii specifice, precum și a echipării unităților de agroturism, inclusiv achiziția de biciclete sau bărci; -Dotarea cu aparatură și utilaje de producere a energiei electrice și/sau termice din surse regenerabile; -Folosirea nămolului saprofilic din lacul Nuntași;
6.2 Acțiuni neeligibile:
- Următoarele achiziții: animale, plante anuale și plantarea acestora, achiziția de drepturi de producție agricolă, achiziția de drepturi de plată. -De asemeni nu sunt eligibile următoarele costuri: marja locatorului, costurile de refinanțare a dobânzilor, cheltuieli generale și de asigurare
7. Condiții de eligibilitate
- Beneficiarul trebuie să aibă sediul social/ punct de lucru în teritoriul GAL; - Beneficiarul trebuie să desfășoare activitatea într-o zonă clasificată ca zonă turistică de pe arealul GAL; - Să prezinte un plan de afaceri fezabil pentru întreaga perioadă de monitorizare, care să prevadă, minim clasarea agroturistică de trei margarete; -Numărul de camere să fie de maxim 12 - Să facă dovada participării la lanțul scurt de aprovizionare local; -Beneficiarul să prezinte în cadrul investiției, cel puțin un aparat sau utilaj de producerea energiei electrice/termice din surse regenerabile; -Beneficiarul să prezinte soluții constructive prietenoase cu mediul;
8. Criterii de selecție
Conform obiectivelor specifice ale SDL, rezultate din analiza SWOT, selecția cererilor de finanțare se va face în baza următoarelor criterii: 1.-numărul de locuri de muncă create prin realizarea investiției-minim 2/proiect; 2.- dimensiunea camerelor; 3.- includerea în planul de afaceri a cel puțin un pachet turistic (cicloturism, trasee turistice, trasee turistice combinate cu trasee cu barca, seri tradiționale etc.) 4.- soluțiile tehnice constructive; 5.- gradul de aprovizionare cu produse agroalimentare din lanțul scurt de aprovizionare al pieței locale. 6.Punerea în valoare a nămolului saprofilic din lacul Nuntași
9. Sume aplicabile și rata sprijinului

Având în vedere ca investițiile propuse prin această măsură, sunt investiții generatoare de profit intensitatea sprijinului va fi de 90%.

Valoarea proiectelor nu va depăși 100.000 de euro .

Valoarea alocată pentru această măsură este de 265.023,77 euro.

10. Indicatori de monitorizare:

6A-numărul de locuri de muncă create -minim 2/proiect.-total 4

10.1 Indicatori locali

-numărul de entități sprijinite -minim 2;

Total număr de locuri de muncă create pe măsură:

4 cu normă întreagă

SUBCAPITOLUL v.iv

FIȘA MĂSURII 4/6B

Denumirea măsurii:	„ Creșterea gradului de atractivitate și siguranță în teritoriul G.A.L „ <i>Histria-Razim-Hamangia</i> ”
Codul măsurii:	M4/6B
Tipul măsurii:	<input checked="" type="checkbox"/> INVESTIȚII <input type="checkbox"/> SERVICII <input type="checkbox"/> SPRIJIN FORFETAR
1. Descrierea generală a măsurii, inclusiv a logicii de intervenție a acesteia și a contribuției la prioritățile strategiei, la domeniile de intervenție, la obiectivele transversale și a complementarității cu alte măsuri din S.D.L.	
<p>Teritoriul G.A.L „<i>Histria-Razim-Hamangia</i>” este unul deosebit de atractiv din punct de vedere turistic, așa cum a fost prezentat în analiza diagnostic.</p> <p>Totuși, aspectul general al localităților este unul tipic de localitate rurală, în care gradul de confort este mult scăzut față de posibilitățile urbane. Tocmai datorită acestui fapt gradul de civilizație al populației rurale s-a diminuat foarte mult, pentru că țăranul român era recunoscut prin deosebitul bun simț, și spiritul de grijă față de proprietate, chiar și cea comună.</p> <p>Programul Guvernului României „Viziunea Guvernului României pentru dezvoltarea clasei de mijloc la sate”, prin direcția strategică IV Investiții în mediul rural, atribuie Grupurilor de Acțiune Locală o „nouă misiune” (direcția strategică VII) în dezvoltarea zonei rurale.</p> <p>De aceea adoptarea acestei măsuri a pornit de la analiza tuturor punctelor slabe din toate caracteristicile prezentate în analiza SWOT:</p> <ul style="list-style-type: none"> -pronunțarea disparităților dintre urban și rural în ceea ce privește calitatea vieții; -slaba dezvoltare a infrastructurii educaționale; -slaba dezvoltare a infrastructurii culturale, sportive și de entertainment; -creșterea gradului de criminalitate stradală; -slaba dezvoltare a serviciilor sociale către populație, ceea ce duce la un nivel de trai departe de decență; - cursurile de apă nesistemizate și neprotejate. <p>Măsura se adresează administrațiilor locale, dar grupul țintă îl reprezintă comunitățile locale, populația din aceste localități, care trebuie să se simtă mai siguri, mai protejați, dar în același timp să observe și un mai mult spirit gospodăresc și civic.</p> <p>Cu ajutorul acestei măsuri administrațiile locale pot sistematiza cursurile de apă, astfel încât acestea să nu mai sape în maluri și în profunzimea albiilor, dar în același timp să atribuie și un aspect plăcut acestor zone, care pot deveni și spații recreative cu un grad ridicat de siguranță.</p>	
1.1 Obiectivele de dezvoltare rurală conform Regulamentului (U.E.) 1305/2013:	
<p>Măsura contribuie la:</p> <ul style="list-style-type: none"> -iii) Obținerea unei dezvoltări teritoriale echilibrate a economiilor și comunităților rurale, inclusiv crearea și menținerea de locuri de muncă; -ii) Asigurarea gestionării durabile a resurselor naturale și combaterea schimbărilor climatice. 	
Obiective specifice ale măsurii:	

2.creșterea gradului de atractivitate, siguranță a teritoriului și reabilitarea patrimoniului cultural și ameliorarea calității vieții prin dezvoltarea și accesibilizarea serviciilor sociale, medicale, economice, culturale și educaționale;

1.2 Măsura contribuie la prioritățile din art.5 al Regulamentului(U.E.) 1305/2013:

-P6-promovarea incluziunii sociale, a reducerii sărăciei și a dezvoltării economice în zonele rurale;

1.3 Măsura corespunde obiectivelor articolelor din Regulamentul(U.E.) 1305/2013:

-Articolul 20, alineatele :

-(d)-investiții în crearea, îmbunătățirea sau extinderea serviciilor locale de bază destinate populației rurale, inclusiv a celor de agrement și culturale, și a infrastructurii aferente;

-(f)- studii și investiții asociate cu întreținerea, refacerea și modernizarea patrimoniului cultural și natural al satelor, al peisajelor rurale și al siturilor de înaltă valoare naturală, inclusiv cu aspectele socioeconomice conexe, precum și acțiuni de sensibilizare ecologică

1.4 Măsura contribuie domeniul de intervenție:

6B- Încurajarea dezvoltării locale în zonele rurale;

1.4.2 Măsura contribuie secundar la domeniul :

- 5C) Facilitarea furnizării și a utilizării surselor regenerabile de energie, a subproduselor, a deșeurilor, a reziduurilor și a altor materii prime nealimentare, în scopul bioeconomiei.

1.5 Măsura contribuie la obiectivele transversale ale Regulamentului(U.E.) 1305/2013

Măsura contribuie la: inovare și la mediu și climă.

Inovare: Contribuția măsurii la obiectivul transversal inovare este dat de caracterul integrat al măsurii în sensul că prin investițiile care se pot realiza, spațiul rural și populația pot beneficia de un spațiu cu aspect mai civilizat, crescând în același timp și siguranța locuitorilor, fie din punct de vedere al circulației, fie din punct de vedere al combaterii criminalității.

Mediu: Toate investițiile realizate prin această măsură vor avea obligativitatea folosirii sistemelor de economisire a energiei clasice, prin adoptarea unor tehnologii moderne de producere a energiei din surse regenerabile. Pe lângă acest aspect, prin sistematizarea acestor cursuri de apă, se stopează procesul de depunere necontrolată a gunoaielor pe maluri, evitându-se astfel poluarea atât a acestora cât și a lacurilor unde acestea deversează.

1.6 Sinergia cu alte măsuri din S.D.L.

Împreună cu **M1/2B,6A, M3/6A, M6/6B și M7/6B** contribuie la realizarea priorității P6: -promovarea incluziunii sociale, a reducerii sărăciei și a dezvoltării economice în zonele rurale;

1.7 Complementaritatea cu alte măsuri din SDL

Măsura este complementară prin beneficiarii direcți „administrații publice locale, asociațiile și parteneriatele acestora, O.N.G.-URI, asociații ” cu măsurile **M6/6B, și M7/6B.**

2.Valoarea adăugată a măsurii:

Valoarea adăugată a măsurii este dată de creșterea calității vieții în spațiul rural, prin mărirea gradului de siguranță, ducând la micșorarea gradului de disparitate față de mediul urban, și creșterea atractivității zonei.

3. Trimiteri la alte acte legislative

Legislație UE:

Regulamentul nr. 1305/2013;Regulamentul nr. 1303/2013;Regulamentul nr. 1407/2013 ;

Regulamentul nr. 808/2014

Legislație națională:

Ordonanța de Urgență a Guvernului nr. 66/2011, Ordonanța de Urgență a Guvernului nr. 49/2015, Hotărârea Guvernului nr. 226/2015, Legea nr. 215/2001 a administrației publice locale - republicată, cu modificările și completările ulterioare; H.G nr.196 din 17 martie 2005 privind aprobarea Strategiei Ministerului Administrației și Internelor de realizare a ordinii și siguranței publice, pentru creșterea siguranței cetățeanului și prevenirea criminalității stradale, Hotărârea Guvernului nr. 226/2015, Legea nr. 422 din 18 iulie 2001 privind protejarea monumentelor istorice cu modificările și completările ulterioare; Legea nr. 215/2001 a administrației publice locale - republicată, cu modificările și completările ulterioare; Legea nr. 489 din 28 decembrie 2006 privind libertatea religioasă și regimul general al cultelor cu modificările și completările ulterioare; Ordinul nr. 2260 din 18 aprilie 2008 privind aprobarea Normelor metodologice de clasare și inventariere a monumentelor istorice, cu modificările și completările ulterioare; Legea nr. 143/2007 privind înființarea, organizarea și desfășurarea activității așezămintelor culturale, cu modificările și completările ulterioare.

4. Beneficiari direcți/indirecți (grup țintă)

4.1 Beneficiari direcți

-Administrațiile publice locale, asociațiile acestora, parteneriatele formate din administrații publice locale și O.N.G-uri sau parteneriate cu întreprinderi private;
-Societatea civilă: asociații, O.N.G.-uri din teritoriu;
-Întreprinderi private care au în proprietate imobile cu valoare de patrimoniu

4.2 Beneficiari indirecți:

-Populația locală din teritoriu G.A.L. „*Histria-Razim-Hamangia*”

5. Tip de sprijin

Rambursarea costurilor eligibile suportate și plătite efectiv.
Plăți în avans, cu condiția constituirii unei garanții bancare sau a unei garanții echivalente corespunzătoare procentului de 100 % din valoarea avansului, în conformitate cu art. 45 (4) și art. 63 ale R. (CE) nr. 1305/2014. numai în cazul proiectelor de investiții.

6. Tipuri de acțiuni eligibile și neeligibile

6.1 Acțiuni eligibile:

-reabilitarea lăcașelor de cult de clasă B: picturi, reparații exterioare și interioare;
-reabilitarea căminelor culturale prin executarea de reparații exterioare și interioare;
-reabilitarea clădirilor de patrimoniu;
Pentru aceste tipuri de acțiuni, pe lângă reabilitare se pot achiziționa: mobilier specific, cu tehnică electronică (audio, video) și de calcul, cu tehnică electronică (audio, video) și de calcul, iluminat arhitectural, reabilitarea împrejurimilor obiectivului respectiv, amenajarea curților interioare;
-sisteme de supraveghere exterioare, pentru sporirea gradului de siguranță și combaterea criminalității stradale;
Pentru aceste tipuri de acțiuni se pot achiziționa: camere de supraveghere video cu transmisie wireless a datelor, panouri fotovoltaice care să alimenteze funcționarea camerelor, stâlpi de montare a camerelor video, sistem de preluare a datelor de la camerele wireless, sistem de afișare concomitentă a tuturor imaginilor transmise pe monitor, monitoare de afișare a imaginilor live; mobilier pentru stația de supraveghere.
-Proiect complex, prin care să se realizeze:

-protejarea împotriva eroziunii solului produsă de cursuri de apă, cu sistem de dale ecologice, în zona locuibilă;
-realizarea unei căi de traversare în siguranță a acestora, în zona cea mai accesibilă și care să facă legătura cu sistemul de străzi din localitate;
-înfrumusețarea zonei respective, prin crearea unei zone de relaxare, prin realizare de alei ecologice, achiziționarea de mobilier stradal (bănci și coșuri de gunoi)
-achiziționarea de gazon și plante ornamentale perene;
Pentru toate tipurile de acțiuni este obligatorie achiziția de sisteme de producere a energiei din surse regenerabile.

6.2 Acțiuni neeligibile:

-acțiuni generatoare de profit;
-construcția, extinderea, modernizarea și reabilitarea de obiective care nu au caracter de clădire de patrimoniu;
-amplasarea sistemelor de monitorizare, a părților din sistem în altă locație decât pe domeniul public sau privat al autorităților locale;
-sistemul de protecție a albiilor să fie realizată din beton;
-achiziționarea de plante anuale;
-realizarea de alei din beton;
-conectarea la sistemul național de furnizare a energiei electrice.

7. Condiții de eligibilitate

1.- Obiectivul să se afle în teritoriul G.A.L. „*Histria-Razim-Hamangia*”;
2.-Administrația publică locală solicitantă se angajează să asigure întreținerea/mentenanța investiției pe o perioadă de minim 5 ani, de la ultima plată;
3.- În cazul în care beneficiarul este Comuna, obiectivul să se afle în proprietatea publică sau privată a acesteia;
4.-Solicitantul să prezinte în cadrul proiectului o soluție/ soluții de utilizare a energiei regenerabile;

8. Criterii de selecție:

-vor avea întâietate:
- proiectele de creștere a gradului de siguranță;
- proiectele de reabilitare a așezămintelor monahale de tip B.
-Pentru sistemele de monitorizare:
-aria de acoperire a sistemului de supraveghere;
-numărul de locuri de muncă create, pentru obiectivele care pot genera locuri de muncă;
-viteza de intervenție la obiectivul aflat în pericol;
- Pentru proiectele complexe din jurul cursurilor de ape:
-gradul de îndeplinire a condiției de materiale și tehnologii „ prietenoase cu mediul”;
-Pentru toate tipurile de proiecte:
- timpul și modalitatea de susținere după finalizarea implementării.
-achiziționarea de obiecte de inventar (bănci, coșuri de gunoi, stâlpi, material dendrologic dale, etc. produse în teritoriul Asociației G.A.L. „*Histria-Razim-Hamangia*”;
Criteriile de selecție vor fi detaliate suplimentar în Ghidul Solicitantului și vor avea în vedere prevederile art. 49 al Reg. (UE) nr. 1305/2013.

9. Sume (aplicabile) și rata sprijinului

Srijinul public nerambursabil acordat în cadrul acestei măsuri va fi 100% din totalul cheltuielilor eligibile pentru proiectele de utilitate publică, negeneratoare de venit și va fi cuprinsă între 5.000 și 60.000 euro/proiect.

Valoarea alocată pentru această măsură va fi de 212.023,77 euro.

10. Indicatori de monitorizare

6B- Populație netă care beneficiază de servicii/infrastructuri îmbunătățite -5.000 locuitori

Indicatori locali

-Numărul de locuri de muncă create -minim 1

-Numărul de operațiuni care au beneficiat de sprijin pentru investiții -minim1;

-Număr de evenimente organizate- minim 2;

Prin această măsură se vor realiza minim 3 proiecte de investiție.

Total locuri de muncă create prin măsură

1 cu normă întreagă

SUBCAPITOLUL v.v

FIȘA MĂSURII 5/3A

Denumirea măsurii:	„Înființarea prin proiecte integrate a formelor asociative pe teritoriul G.A.L. „ <i>Histria-Razim-Hamangia</i> ”
Codul măsurii:	M5/3A
Tipul măsurii:	<input checked="" type="checkbox"/> INVESTIȚII <input checked="" type="checkbox"/> SERVICII <input type="checkbox"/> SPRIJIN FORFETAR

1. Descrierea generală a măsurii, inclusiv a logicii de intervenție a acesteia și a contribuției la prioritățile strategiei, la domeniile de intervenție, la obiectivele transversale și a complementarității cu alte măsuri din SDL

Una din principalele tare ale sectorului agricol din teritoriul G.A.L. „*Histria-Razim-Hamangia*” este aceea a existenței în număr foarte mare a fermierilor mici. Așa cum reiese din datele primite de la birourile agricole ale administrațiilor locale, din totalul de fermieri existenți în teritoriu peste 64% dintre ei au exploatațiile sub 10 hectare, fapt care nu îi face atractivi nici furnizorilor de input-uri și nici achizitorilor de produse agricole. Pe lângă acest aspect, dotarea lor tehnologică, precum și faptul că se apropie de nivelul fermelor de subzistență, capacitatea lor de a investi, de unii singuri, în dezvoltarea lor este imposibilă, iar nivelul producțiilor obținute este derizoriu.

Analiza SWOT a teritoriului prezintă faptul că fermierii se confruntă cu destul de multe probleme de ordin financiar, organizatoric și de mediu. Punctele slabe, pentru atenuarea cărora va interveni măsura, sunt: fărâmițarea soarelui, existența multor fermieri cu o capacitate de producție scăzută, inexistența spațiilor de depozitare, păstrare, condiționare și prelucrare a produselor, lipsa unor cunoștințe de management, de marketing, care îi fac pe fermierii mici foarte vulnerabili în raporturile comerciale.

O soluție viabilă pentru rezolvarea acestor probleme este dată de înființarea formelor asociative moderne și eficiente.

La una din ședințele de lucru la nivel național a fost invitat și primul ministru al României. Acesta a făcut remarcă, referitor la importanța formelor asociative, că Grupurile de Acțiune Locală trebuie să se implice în mod deosebit în înființarea și funcționarea acestora. Mai mult, Programul Guvernului României „Viziunea Guvernului României pentru dezvoltarea clasei de mijloc la sate”, prin direcția strategică III „Asocierea pentru intrarea pe piață- cheia pentru dezvoltare”, subliniază, din nou, importanța formelor asociative și atribuie Grupurilor de Acțiune Locală o „nouă misiune” (direcția strategică VII) în dezvoltarea zonei rurale.

Tocmai de aceea măsura M5/3A acordă sprijin financiar pentru a facilita asocierea, parteneriatul, cooperarea ceea ce va conduce spre adaptarea producției la necesitățile și exigențele pieței, prin aplicarea strategiilor de marketing și tehnologii de producție sau de prelucrare a producției unitare.

1.1.Obiectivele de dezvoltare rurală:

-i) Favorizarea competitivității agriculturii; -ii) Asigurarea gestionării durabile a resurselor naturale și combaterea schimbărilor climatice; -iii) Diversificarea activităților economice, crearea de locuri de muncă, îmbunătățirea infrastructurii și serviciilor pentru îmbunătățirea calității vieții în zonele rurale;

1.1.2 Obiectivele specifice ale măsurii:

3-Îmbunătățirea competitivității producătorilor prin promovare pe piață a produselor locale prin înființarea formelor asociative și respectarea standardelor de calitate.

1.2 Contribuția la prioritatea/prioritățile prevăzute la art.5 din Regulamentul 1305/2013 al Uniunii Europene:

-P3 - promovarea organizării lanțului alimentar, inclusiv procesarea și comercializarea produselor agricole, a bunăstării animalelor și a gestionării riscurilor în agricultură;

1.3 Măsura corespunde obiectivelor articolelor din Regulamentul nr. 1305/2013:

art.35- Cooperare(1a,1b,2b,2c): 1a) abordări de cooperare între diferiți actori din sectorul agricol, sectorul forestier și lanțul alimentar din Uniune, precum și alți actori care contribuie la realizarea obiectivelor și priorităților politicii de dezvoltare rurală, inclusiv grupurile de producători, cooperativele și organizațiile interprofesionale; 1b) crearea de clustere și rețele; 2b) dezvoltarea de noi produse, practici, procese și tehnologii în sectoarele agricol, alimentar și forestier, 2c) cooperarea între micii operatori în ceea ce privește organizarea de procese de lucru comune și partajarea echipamentelor și a resurselor și pentru dezvoltarea și/sau comercializarea de servicii turistice aferente turismului rural; 2e) activități de promovare pe plan local legate de dezvoltarea lanțurilor scurte de aprovizionare și a piețelor locale.

1.4. Contribuția la domeniile de intervenție:

- 3A) Îmbunătățirea competitivității producătorilor primari printr-o mai bună integrare a acestora în lanțul agroalimentar prin intermediul schemelor de calitate, al creșterii valorii adăugate a produselor agricole, al promovării pe piețele locale și în cadrul circuitelor scurte de aprovizionare, al grupurilor și organizațiilor de producători și al organizațiilor interprofesionale.

Prin asociere accesul la schemele de calitate este mai ușor, crește valoarea adăugată a produselor, aprovizionarea și comercializarea se simplifică, se pot crea lanțuri comerciale.

1.4.2 Măsura contribuie secundar la domeniile de intervenție:

-1A)încurajarea inovării, a cooperării și a creării unei baze de cunoștințe în zonele rurale;
-5C) facilitarea furnizării și a utilizării surselor regenerabile de energie, a subproduselor, a deșeurilor, a reziduurilor, și a altor materii prime nealimentare, în scopul bioeconomiei.
- 6B) încurajarea dezvoltării locale în zonele rurale.

1.5 Măsura contribuie la obiectivele transversale ale Regulamentului U.E. 1305/2013:

Măsura contribuie la inovare și mediu și climă.

Mediu și climă: planul de afaceri al membrilor grupurilor asociative vor cuprinde sarcini referitoare la respectarea standardelor de climă și mediu, asigură gestionarea eficientă a apei și deșeurilor, vor avea în acest plan de afaceri producerea de energie din surse regenerabile și vor utiliza tehnologii care vor proteja mediul atât în sistemul de producție cât și în cel de comercializare.

Inovare :Se vor crea instrumente noi de comercializare, vor fi atrași noi consumatori, se vor aplica schemele de calitate, se va obține brandul local, se vor înființa lanțuri scurte de aprovizionare, se va institui infrastructura de depozitare și păstrare ,marketing.

1.6 Sinergia cu alte măsuri din S.D.L.:

Împreună cu **M8/3A** contribuie la prioritatea P3 Promovarea organizării lanțului alimentar, inclusiv procesarea și comercializarea produselor agricole, a bunăstării animalelor și a gestionării riscurilor în agricultură.

1.7 Complementaritatea cu alte măsuri

Măsura este complementară cu **M1/2B,6B, M2/2A, M3/6A, M8/3A** pentru beneficiarii direcți microîntreprinderi și întreprinderi mici, și cu **M2/2A, M3/6A și M8/3A** pentru forme asociative

2. Valoarea adăugată a măsurii

- Înființarea în teritoriu a formelor asociative;
- Creșterea valorii adăugate a produselor și serviciilor prin aplicarea inovării;
- Facilitarea aprovizionării și desfacerii prin lanțuri scurte și diversificarea producției locale;
- Rezolvarea unei nevoi a teritoriului (creșterea competitivității sectorului agricol și non-agricol) pentru mai mulți beneficiari direcți în același proiect și implicit și pentru mai mulți beneficiari indirecti;
- Schimbarea mentalității actorilor locali în sensul aprecierii lucrului în comun și forme asociative;
- Standardizarea proceselor la nivelul rețelelor asociative și valorificarea rezultatelor altor proiecte individuale va asigura complementaritatea și sinergia cu alte proiecte care răspund nevoilor teritoriului.

3. Trimiteri la alte acte legislative

Legislație UE

Regulamentul nr. 1305/2013, Regulamentul nr. 1303/2013, Regulamentul nr. 1407/2013
Regulamentul nr. 807/2014, Acordul de parteneriat al României
2014RO16M8PA001.1.2/2014

Legislația Națională;

OUG 66/2011, OUG 49/ 2015, HG 226/2015, OUG 26/2000, OG 31/1991

4. Beneficiari direcți/indirecti

4.1 Beneficiari direcți :

-orice întreprindere sau microîntreprindere legal constituită care dorește să facă parte din sistemul asociativ nou creat, desemnată în acest sens printr-un acord de parteneriat. O.N.G.-uri, din teritoriul G.A.L. „*Histria-Razim-Hamangia*”, forme asociative existente.

4.2 Beneficiari indirecti :

-populația locală și persoane juridice locale din sectorul agricol, alimentar, reprezentanți sau angajați ai IMM-urilor.

5. Tip de sprijin

Rambursarea costurilor eligibile suportate și plătite efectiv

Plăți în avans, cu condiția constituirii unei garanții bancare sau a unei garanții echivalente corespunzătoare procentului de 100 % din valoarea avansului, în conformitate cu art. 45 (4) și art. 63 ale R. (CE) nr. 1305/2014. numai în cazul proiectelor de investiții

6. Tipuri de acțiuni eligibile și neeligibile

6.1 Acțiuni eligibile:

Acțiuni aferente unor investiții incluse în planul de afaceri în domeniul agricol, neagricol și servicii destinate strict grupului asociativ nou creat;
Acțiuni care combină producția și / sau procesarea cu planuri de marketing, incluse în planul de afaceri al grupului asociativ nou creat;
Activități de promovare referitoare la crearea de lanțuri scurte de aprovizionare și de desfacere;
Acțiunile de animare, publicitate, schimburi de experiență, acțiuni demonstrative, costuri de funcționare a cooperării, inclusiv achiziție IT, soft-uri;
Cheltuieli de formare și pentru managementul proiectului.

Toate aceste cheltuieli nu vor depăși 10% din valoarea proiectului.
Investiții în construcții aferente activității de producție (modernizare, construcție) echipamente, utilaje necesare implementării proiectului așa cum rezultă din planul proiectului, inclusiv mijloace de transport adecvate activității descrise în proiect;
Investiții în marketing legate de etichetarea și ambalarea produsului (concept grafic), creare marcă înregistrată;
Investiții în crearea lanțului scurt de aprovizionare și a pieței proprii de desfacere, prin achiziția de spații de desfacere proprii în marile orașe, standuri în cadrul târgurilor și piețelor.
Achiziția de tehnologii de producere a energiei din surse regenerabile.

Acțiuni neeligibile:

Proiecte individuale ale persoanelor fizice, juridice publice sau private.
Proiecte care nu au incluse în planul de afaceri acțiuni de protecția mediului.

7. Condiții de eligibilitate

- 1.-Solicitantul trebuie să reprezinte un grup asociativ alcătuit din cel puțin 3 membrii, care să prezinte un plan de afaceri comun. Din acesta trebuie să reiasă acțiunile de achiziție în comun a input-urilor, centralizarea producție, pregătirea pentru vânzare (procesare, ambalare), vânzarea în comun a producției. În acest plan de afaceri trebuie prezentată și activitatea comună : organizare, organigramă, detalierea activităților comune (ex.: sistemul de evidență pentru colectare; -plata dividendelor etc), transparența și modul de raportare, etc.
- 2.-Acțiunile privind schimbul de experiență și formarea specifică se pot desfășura atât în teritoriul GAL cât și în afara acestuia;
- 3.-Partenerii asociați pot fi atât din GAL cât și din afara acestuia cu condiția ca beneficiarul finanțării să fie din teritoriul GAL;
- 4.-Grupul țintă trebuie să fie din teritoriul GAL și al pieței locale (60km);
- 5.-Solicitantul prezintă un acord de parteneriat în care se specifică rolul fiecărui partener în proiect și care are o durată cel puțin egală cu perioada de desfășurare a proiectului;
- 6.-Proiectul se va desfășura pe o perioadă de maxim 5 ani;
- 7.-Proiectul trebuie să abordeze o problemă practică identificată clar în sectorul agro-alimentar care necesită o soluție inovatoare (noi produse, tehnologii, procese, strategii de marketing);
- 8.-Solicitantul se încadrează în categoria beneficiarilor eligibili, grupul asociativ este legal constituit și se obligă să funcționeze cel puțin pe durata de finanțare a proiectului;
- 9.- Solicitantul trebuie să implementeze planul de afaceri;
- 10.-Solicitantul va respecta codul CAEN specific activității care se va desfășura;

8. Criterii de selecție

- Selecția se va realiza în baza următoarelor priorități:
- 1-Numărul de parteneri implicați;
 - 2-Numărul de locuri de munca create (minim 2/proiect);
 - 3-Numărul de exploatații mici în parteneriat;
 - 4-Proiecte care au incluse în planul de afaceri acțiuni de protecția mediului.
 - 5-Proiecte care au incluse în planul de afaceri acțiuni pentru aplicare schemelor de calitate;
 - 6- Sectorul prioritar

9. Sume aplicabile și rata sprijinului

Sprrijinul public nerambursabil acordat în cadrul acestei măsuri va fi de 100% din totalul cheltuielilor eligibile pentru proiectele negeneratoare de venit și de maxim 90% pentru proiecte generatoare de venit. Intensitatea sprrijinului este justificată prin respectarea Regulamentului 1305/2013, ghidul solicitantului măsura 19.2, necesitate atingerii obiectivelor SDL privind crearea sistemelor asociative în vederea creșterii randamentului în agricultură, adăugarea de plusvaloare produselor locale agricole și neagricole prin activități de prelucrare și comercializare.

În cazul în care planul proiectului include și acțiuni care sunt eligibile prin alte măsuri, costurile sunt acoperite din încadrarea pe art.35 al Regulamentului (UE) nr.1305/2013, cu respectarea ratei maxime a ajutorului și sumelor aplicabile în cadrul măsurilor respective.

Alocarea financiară totală pentru această măsură a fost stabilită de parteneriat având în vedere bugetul total al SDL, și crearea unui mediu investițional pe teritoriul GAL, capabil să conducă la dezvoltarea economică locală și la modernizare.

Valoarea proiectelor minim 5.000 euro - maxim 104.462,22 euro.

Valoarea alocată pentru această măsură 204.462,22 euro.

10. Indicatori de monitorizare

3A) Numărul exploatațiilor agricole care primesc sprrijin pentru participarea la sistemele de calitate, la piețele locale și la circuitele de aprovizionare scurte, precum și la grupuri/organizații de producători : minim 6.

10.1 Indicatori locali

Număr entități mici sprrijinite (minim 4)

Forme asociative înființate (minim 2)

Număr de locuri de muncă înființate(minim 2/proiect)

Total locuri de muncă înființate prin măsură

4 cu normă întreagă

SUBCAPITOLUL v.vi

FIȘA MĂSURII 6/6B

Denumirea măsurii:	„Realizarea unei coeziuni sociale, economică și culturală pe teritoriul G.A.L. „Histria- Razim-Hamangia”
Codul măsurii:	M6/6B
Tipul măsurii;	<input checked="" type="checkbox"/> INVESTIȚII <input type="checkbox"/> SERVICII <input type="checkbox"/> SPRIJIN FORFETAR
1. Descrierea generală a măsurii, inclusiv a logicii de intervenție a acesteia și a contribuției la prioritățile strategiei, la domeniile de intervenție, la obiectivele transversale și a complementarității cu alte măsuri din SDL	
<p>Teritoriul care formează G.A.L. „Histria- Razim-Hamangia”, are în componență șase comune din nord- estul județului Constanța. Trei dintre acestea au coeficientul IDUL sub 55, celelalte trei depășind nu cu mult acest coeficient (comuna Săcele are coeficientul IDUL 55,2).</p> <p>Existența pe teritoriu a unei procent mare de persoane sărace și în curs de îmbătrânire, creează din aceștia un grup de persoane defavorizate destul de numeros, expus la o accentuare a acestor caracteristici, care îi încadrează în grupul persoanelor defavorizate. Așa cum rezultă din analiza diagnostic, realizată după datele primite de la D.J. Statistică Constanța procentul de persoane peste 60 de ani este 19%.</p> <p>Un alt grup defavorizat aflat în creștere numerică, este reprezentat de copiii lăsați în grija rudelor sau a unui singur părinte, de către aceea care pleacă la muncă în străinătate.</p> <p>Aceste grupuri defavorizate, la care se adaugă persoanele cu dizabilități, au o majoră problemă de asistență socială atât datorită legislației naționale precum și a bugetelor insuficiente ale administrațiilor locale (care se alcătuiesc în baza actelor normative naționale).</p> <p>Conform analizei SWOT, aceste probleme nu se pot atenua datorită faptului că pe teritoriu nu funcționează nici un O.N.G. care să pună în aplicare inițiative private de programe sociale, iar administrațiile locale au, în general, personal și fonduri insuficiente pentru a aplica altfel de programe de sprijin social, pe lângă „ ajutorul social” în numerar care se practică în general.</p> <p>În acest sens măsura M6/6B își propune să reducă problemele sociale existente și să sprijine inițiativele publice sau private în acest sens, dând astfel o șansă în plus persoanelor din categoriile grupurilor defavorizate</p>	
1.1 Obiectivele de dezvoltare rurală conform Regulamentului (U.E.) 1305/2013:	
Măsura contribuie la:	
iii) Obținerea unei dezvoltări teritoriale echilibrate a economiilor și comunităților rurale, inclusiv crearea de locuri de muncă; ii) Asigurarea gestionării durabile a resurselor naturale și combaterea schimbărilor climatice	
1.1.2 Obiectivele specifice ale măsurii:	
4. Implementarea acțiunilor ce vizează egalitatea între persoane fără deosebire de origine etnica, egalitatea deplină de drepturi și șanse de afirmare a identității, a diversității culturale în scopul recunoașterii valorilor comune.	

1.2 Măsura contribuie la prioritățile din art.5 al Regulamentului(U.E.) 1305/2013:

-P6-promovarea incluziunii sociale, a reducerii sărăciei și a dezvoltării economice în zonele rurale;
-P5-promovarea utilizării eficiente a resurselor și sprijinirea către o economie cu emisii reduse de carbon și reziliența la schimbările climatice în sectoarele agricol, alimentar și silvic.

1.3 Măsura corespunde obiectivelor articolelor din Regulamentul(U.E.) 1305/2013:

-art. 20 alineatele(b)- investiții în crearea , îmbunătățirea și extinderea tuturor tipurilor de infrastructuri la scară mică, inclusiv investiții în domeniul energiei din surse regenerabile și al economisirii energiei;(d)-investiții în crearea , îmbunătățirea sau extinderea serviciilor locale de bază destinate populației rurale, inclusiv a celor de agrement și culturale, și a infrastructurii aferente; (g)-investiții orientate spre transferul activităților și transformarea clădirilor sau a altor instalații aflate în interiorul sau apropierea așezărilor rurale, în scopul îmbunătățirii calității vieții sau al creșterii performanței de mediu a așezării respective.

1.4 Măsura contribuie domeniul de intervenție:

-6B- Încurajarea dezvoltării locale în zonele rurale;
Sprijinul acordat susține investiții în infrastructura educațională, socială, culturală și medicală, contribuie la creșterea calității vieții pentru populația rurală, la integrarea minorităților, la îmbunătățirea calității serviciilor medicale și de educație din mediul rural.

1.4.2 Măsura contribuie secundar la domeniul :

- 5C) Facilitarea furnizării și a utilizării surselor regenerabile de energie, a subproduselor, a deșeurilor, a reziduurilor și a altor materii prime nealimentare, în scopul bioeconomiei.
- 6A) Facilitarea diversificării, a înființării și a dezvoltării de întreprinderi mici, precum și crearea de locuri de muncă. Centrele/întreprinderile sociale pot contribui la obținerea de locuri de muncă și venituri suplimentare și la menținerea populației în mediul rural;
Utilizarea energiilor regenerabile asigură, economic, funcționarea infrastructurii sociale și protecția mediului.

1.5 Măsura contribuie la obiectivele transversale ale Regulamentului(U.E.) 1305/2013:

Măsura contribuie la inovare și mediu și climă.

Inovare: Proiectele selectate vor contribui la stimularea inovării prin activitățile sociale nou înființate, prin contribuția adusă la dezvoltarea resurselor umane, prin crearea de locuri de muncă, combaterea sărăciei și creșterea gradului de sănătate. Prin acțiuni socioeconomice, culturale și educaționale, care să ducă la intensificarea gradului de identificare a populației rurale cu zonele în care trăiesc și a dorinței acestora de a rămâne în spațiul rural, diminuând astfel dorința de a emigra către zonele urbane.

Mediu și climă: Toate investițiile realizate în cadrul acestei măsuri vor fi din categoria celor „prietenoase cu mediul” fiind selectate cu prioritate proiectele care adoptă soluții de utilizare a energiei din surse regenerabile, aceasta reprezentând un exemplu de buna practică pentru comunități.

1.6 Sinergia cu alte măsuri din S.D.L.:

Împreună cu M1/2B, 6A, M3/6A, M4/6B și M7/6B contribuie la realizarea priorității P6:
-promovarea incluziunii sociale, a reducerii sărăciei și a dezvoltării economice în zonele rurale;

1.7 Complementaritatea cu alte măsuri din SDL:

Măsura este complementară prin beneficiarii direcți „administrații publice locale, asociațiile și parteneriatele acestora, O.N.G.-URI, asociații ” cu măsurile **M4/6B**, și **M7/6B**.

2. Valoarea adăugată a măsurii:

Măsura contribuie la stimularea inovării, la consolidarea identității și a profilului local, la îmbunătățirea egalității de șanse pentru tineri, femei, minorități, alte persoane defavorizate din comunitățile GAL „*Histria-Razim-Hamangia*”, prin finanțarea infrastructurii cu caracter socio-economic, educațional, medical și cultural, înființate pentru prima dată sau modernizate.

3. Trimiteri la alte acte legislative

Legislație UE:

Regulamentul nr. 1305/2013; Regulamentul nr. 1303/2013; Regulamentul nr. 1407/2013 ; Regulamentul nr. 808/2014, Acordul de parteneriat al României 2014RO16M8PA001.1.2/2014

Legislația Național:

OUG 66/2011, OUG 49/ 2015, HG 226/2015, Legea nr. 215/2001, Legea nr. 219 din 23 iulie 2015, Legea nr. 272/2004, Legea nr. 448/2006, Legea nr. 292/2011, Legea nr. 197/2012, OG nr. 68/2003, HG nr. 539/2005, HG nr. 268/2007, HG nr. 1113/2014, HG nr. 118/2014, HG nr. 18/2015. HG nr. 383/2015, OMMFPS nr. 1372/2010; OMMFPS nr. 424/2014, OMMFPS nr. 2126/2014. OMMFPS nr. 67/2015, Programul Operațional Capital Uman (POCU) 2014 - 2020.

4. Beneficiari direcți/indirecți (grup țintă)

4.1 Beneficiari direcți

-Societatea civilă, asociații, O.N.G.-uri din teritoriul GAL acreditați pe servicii sociale;
-Autorități publice locale, asociațiile acestora, parteneriate formate din autorități publice locale, ONG-uri, întreprinderi private.
-G.A.L. - pentru cazul în care niciun alt solicitant nu își manifestă interesul și se aplică măsuri de evitare a conflictului de interese;

4.2 Beneficiari indirecți

-persoane care fac parte din grupuri defavorizate.

5. Tip de sprijin

Rambursarea costurilor eligibile suportate și plătite efectiv

Plăți în avans, cu condiția constituirii unei garanții bancare sau a unei garanții echivalente corespunzătoare procentului de 100 % din valoarea avansului, în conformitate cu art. 45 (4) și art. 63 ale R. (CE) nr. 1305/2014. numai în cazul proiectelor de investiții

6. Tipuri de acțiuni eligibile și neeligibile

Acțiuni eligibile

Investiții în active corporale:

Construcția/reabilitarea/modernizarea și dotarea centrelor comunitare integrate, centrelor de zi, cantine sociale, after-school, întreprinderi sociale.

În centrele comunitare integrate se vor asigura servicii și asistență medicală primară comunitară, servicii de asistență socială, refugii temporare pentru mame și copii abuzați; servicii de îngrijire medicală și asistență socială la domiciliu; servicii de dezvoltare și educație timpurie; servicii auxiliare cu caracter administrativ.

Costurile generale de cheltuielile cu construcția sau renovarea de bunuri imobile și achiziționarea de mașini și echipamente noi, în limita valorii pe piață a activului.

Onorariile pentru arhitecți, ingineri și consultanți, onorariile pentru consiliere privind durabilitatea economică și de mediu, inclusiv studiile de fezabilitate, vor fi realizate în limita a 10% din totalul cheltuielilor eligibile pentru proiectele care prevăd și construcții - montaj, și în limita a 5% pentru proiectele care prevăd simpla achiziție.

Pentru cheltuielile de funcționare, pentru toată perioada de monitorizare, beneficiarul poate apela la finanțarea prin POCU, prin depunerea unui proiect la AMPOCU, mai puțin pentru investițiile în întreprinderi sociale.

Acțiuni neeligibile:

- Acțiuni generatoare de profit;
- Construcția, extinderea, modernizare și reabilitare de obiective care nu au caracter social;
- Construcția, extinderea, modernizarea și reabilitarea de obiective care au caracter de permanență.

7. Condiții de eligibilitate

Pentru proiecte de investiții

- Grupul țintă stabilit de beneficiar trebuie să reprezinte persoanele defavorizate de pe tot cuprinsul teritoriului G.A.L.;
- Spațiul pentru care se solicită dotări trebuie închiriat/contract de comodat/concesionat pe o perioadă de minim 10 ani;
- Solicitantul va justifica utilitatea proiectului cel puțin pentru populația din UAT de reședință;
- Solicitanții care nu au primit anterior sprijin comunitar pentru o investiție similară;
- Solicitantul să se încadreze în categoria beneficiarilor eligibili (în sensul că este obligatoriu să dețină el sau un partener acreditate în servicii sociale);
- Solicitantul nu trebuie să fie în insolvență sau incapacitate de plată;
- Solicitantul se angajează să asigure întreținerea/mentenanța investiției pe o perioadă de minim 5 ani, de la ultima plată;
- Asigurarea sustenabilității proiectelor depuse se va face din surse proprii sau din alte surse de finanțare, precum și prin accesarea Axei 5POCU;
- Investiția să se încadreze în tipul de sprijin prevăzut prin măsură;
- Investiția trebuie să fie în corelare cu strategia de dezvoltare GAL cu strategie de dezvoltare locală și/sau județeană aprobat.;

Pentru proiectele de servicii

Persoanele beneficiare trebuie să facă parte din grupul țintă și să aibă domiciliul într-un UAT din teritoriul GAL.

8. Criterii de selecție

- 1.- Hrana asigurată în infrastructura socială să provină de la firme de catering/ producătorii locali / cooperative din teritoriul GAL;
 - 2.- Dotarea clădirilor cu sisteme care utilizează energie regenerabilă;
 - 3.- Crearea de noi locuri de muncă;
 - 4.-Teritoriul deservit de investiție
- Criteriile de selecție vor fi detaliate suplimentar în Ghidul Solicitantului și vor avea în vedere prevederile art. 49 al Reg. (UE) nr. 1305/2013.

9. Sume (aplicabile) și rata sprijinului

Sprijinul public nerambursabil acordat în cadrul acestei măsuri va fi 100% din totalul cheltuielilor eligibile pentru proiectele de utilitate publică, negeneratoare de venit și nu va depăși 100.000 euro/proiect.

Valoarea unui proiect va fi între minim 5.000 și maxim 120.000 euro
Sprijinul public nerambursabil pentru proiectele care se intră sub incidența regulii de minimis conform Regulamentului UE nr. 1407/2013, ajutoarele de minimis pe perioadă de 3 ani fiscali de către un beneficiar nu va depăși plafonul maxim al ajutorului public de 150.000 Euro/beneficiar.

Intensitatea sprijinului pentru măsurile care intră sub incidența regulii de minimis va fi de:

- pentru operațiunile generatoare de venit cu utilitate publică - până la 100%;
- pentru operațiunile negeneratoare de venit: până la 100%.

Pentru această măsură se vor aloca 181.719,21 euro

10. Indicatori de monitorizare

6B- Populație netă care beneficiază de servicii/infrastructuri îmbunătățite -80 persoane

10.1 Indicatori locali

-Numărul de proiecte finanțate -minim 1

-Numărul de operațiuni care au beneficiat de sprijin pentru investiții în infrastructuri de mici dimensiuni, inclusiv investițiile în energia din surse regenerabile și economisirea energiei- minim 1;

-Numărul de locuri de muncă nou create; (- minim 2/proiect)

-Numărul întreprinderilor, asociațiilor care beneficiază infrastructură îmbunătățită- minim 2

Total locuri de muncă create pe măsură

2 cu normă întreagă

SUBCAPITOLUL v.vii

FIȘA MĂSURII 7/6B

Denumirea măsurii:	„Integrarea minorității rome în spațiul economic, social și cultural din teritoriul G.A.L. „ <i>Histria-Razim-Hamangia</i> ”
Codul măsurii:	M7/6B
Tipul măsurii:	<input checked="" type="checkbox"/> INVESTIȚII <input type="checkbox"/> SERVICII <input type="checkbox"/> SPRIJIN FORFETAR
1. Descrierea generală a măsurii, inclusiv a logicii de intervenție a acesteia și a contribuției la prioritățile strategiei, la domeniile de intervenție, la obiectivele transversale și a complementarității cu alte măsuri din SDL	
<p>Pe teritoriul G.A.L. „<i>Histria-Razim-Hamangia</i>”, locuiesc, după datele statistice primite de la I.N.S. conform recensământului din anul 2011, un număr total de 205 cetățeni de etnie romă. Din discuțiile avute cu conducătorii administrațiilor locale din comunele unde ei sunt mai concentrați (Mihai Viteazu și Corbu), aceștia au afirmat că în realitate sunt în număr mult mai mare, dar că au refuzat să-și declare apartenența la această etnie. La prima vedere, acest fapt ar putea duce la ideea că acest refuz poate fi pus pe seama sentimentului lor de integrare. Lucrul acesta este vizibil neadevărat, deoarece, atât prin stilul de viață, mentalitate, cât și prin tratamentul la care sunt supuși, integrarea lor este doar formală. Acest aspect a fost formulat și în analiza SWOT.</p> <p>Măsura M7/6B, propune acestei minorități etnice, reînvierea tradițiilor culturale, prin înființarea unui ansamblu cultural, care poate duce la creșterea gradului de atractivitate al zonei, realizarea unor programe educaționale de sănătate, civică și chiar antreprenorială.</p>	
1.1 Obiectivele de dezvoltare rurală conform Regulamentului (U.E.) 1305/2013: Măsura contribuie la:	
iii)- Obținerea unei dezvoltări teritoriale echilibrate a economiilor și comunităților rurale, inclusiv crearea și menținerea de locuri de muncă.	
1.1.2. Obiectivele specifice ale măsurii sunt:	
4. Implementarea acțiunilor ce vizează egalitatea între persoane fără deosebire de origine etnica, egalitatea deplină de drepturi și șanse de afirmare a identității, a diversității culturale în scopul recunoașterii valorilor comune.	
1.2 Măsura contribuie la prioritatea:	
-P6) promovarea incluziunii sociale, a reducerii sărăciei și a dezvoltării economice în zonele rurale; - P5) promovarea utilizării eficiente a resurselor și sprijinirea tranziției către o economie cu emisii reduse de carbon și reziliență la schimbările climatice în sectoarele agricol, alimentar și silvic :art. 5, Reg. (UE) nr. 1305/2013	
1.3 Măsura corespunde obiectivelor articolelor din Regulamentul (UE) nr. 1305/2013:	
Articolul 20 - Servicii de bază și reînnoirea satelor ,aliniatele: - (b) investiții în crearea, îmbunătățirea și extinderea tuturor tipurilor de infrastructuri la scară mică, inclusiv investiții în domeniul energiei din surse regenerabile și al economisirii energiei; - (d) investiții în crearea, îmbunătățirea sau extinderea serviciilor locale de bază destinate populației rurale, inclusiv a celor de agrement și culturale, și a infrastructurii aferente;	

- (g) investiții orientate spre transferul activităților și transformarea clădirilor sau a altor instalații aflate în interiorul sau în apropierea așezărilor rurale, în scopul îmbunătățirii calității vieții sau al creșterii performanței de mediu a așezării respective.

1.4 Măsura contribuie la Domeniul de intervenție:

- 6B) încurajarea dezvoltării locale în zonele rurale, conform art. 5, Reg. (UE) nr. 1305/2013). Sprijinul acordat susține investiții în infrastructura educațională, socială, culturală și medicală, contribuie la creșterea calității vieții pentru populația rurală, integrarea minorităților, îmbunătățirea calității serviciilor medicale și de educație din mediul rural.

1.4.2 Măsura contribuie secundar la domeniile:

- 5C) facilitarea furnizării și a utilizării surselor regenerabile de energie, a subproduselor, a deșeurilor, a reziduurilor, și a altor materii prime nealimentare, în scopul bioeconomiei. Utilizarea energiilor regenerabile asigură economic funcționarea infrastructurii sociale și protecția mediului;

- 6A) facilitarea diversificării, înființării și dezvoltării de întreprinderi mici precum și crearea de locuri de muncă. Centrele/întreprinderile sociale pot contribui la obținerea de locuri de muncă și venituri suplimentare și la menținerea populației în mediul rural.

1.5 Măsura contribuie la obiectivele transversale ale Reg. (UE) nr. 1305/2013:

Măsura contribuie la inovare și mediu și climă

Inovare: Proiectele selectate vor contribui la stimularea inovării prin activitățile sociale nou înființate, prin contribuția adusă la dezvoltarea resurselor umane, prin crearea de locuri de muncă, combaterea sărăciei și creșterea gradului de sănătate, în rândul populației minoritare de etnie romă. Prin acțiuni socioeconomice, culturale și educaționale duce la intensificarea gradului de identificare al populației de etnie romă cu zonele în care trăiesc și a dorinței acestora de a rămâne în spațiul rural, diminuând astfel dorința de a emigra către zonele urbane.

Mediu și climă: Toate investițiile realizate în cadrul acestei măsuri vor fi din categoria celor „prietenoase cu mediul” fiind selectate cu prioritate proiectele care adoptă soluții de utilizare a energiei din surse regenerabile, aceasta reprezentând un exemplu de bună practică pentru comunitate în speță.

1.6 Complementaritatea cu alte măsuri din SDL:

Măsura este complementară prin beneficiarii direcți „administrații publice locale, asociațiile și parteneriatele acestora, O.N.G.-URI, asociații ” cu măsurile M4/6B, și M6/36B.

1.7 Sinergia cu alte măsuri din SDL:

împreună cu M1/2B,6A, M3/6A, M4/6B și M6/6B contribuie la realizarea priorității P6: - promovarea incluziunii sociale, a reducerii sărăciei și a dezvoltării economice în zonele rurale;

2. Valoarea adăugată a măsurii

Măsura contribuie la stimularea inovării, la consolidarea identității și a profilului local, la îmbunătățirea egalității de șanse pentru minoritatea romă existentă pe teritoriul G.A.L. „Histria-Razim-Hamangia” prin finanțarea infrastructurii cu caracter socioeconomic, educațional, medical și cultural înființate pentru prima dată sau modernizate.

3. Trimiteri la alte acte legislative

Legislație UE

Regulamentul nr. 1305/2013;Regulamentul nr. 1303/2013;Regulamentul nr. 1407/2013 ;

Regulamentul nr. 808/2014. Directiva Consiliului Uniunii Europene nr. 2000/43/CE din 29 iunie 2000, Directiva Consiliului Uniunii Europene nr. 2000/78/CE din 27 noiembrie 2000

Legislația Națională;

- Legea nr. 30/1994; Legea nr. 33/1995; Legea nr. 76/2002 ; Legea nr. 116/2002; Ordonanța Guvernului nr. 137/2000; Hotărârea Guvernului nr. 1149/2002 pentru aprobarea Normelor Metodologice de aplicare a prevederilor Legii nr. 116/2002; Hotărârea Guvernului nr. 1071/2013 ; Ordinul ministrului educației, cercetării și tineretului nr. 1540/2007.

4. Beneficiari direcți/indirecți (grup țintă)

4.1 Beneficiari direcți

Societatea civilă, asociații, O.N.G.-uri din teritoriul GAL;
Autorități publice locale, asociațiile acestora, parteneriate formate din autorități publice locale, ONG-uri, întreprinderi private

4.2 Beneficiari indirecți (grup țintă):

-Populația de etnie romă;
-Alte categorii de beneficiari din grupuri vulnerabile (persoane cu un grad de sărăcie ridicat)

5. Tip de sprijin

Rambursarea costurilor eligibile suportate și plătite efectiv
Plăți în avans, cu condiția constituirii unei garanții bancare sau a unei garanții echivalente corespunzătoare procentului de 100 % din valoarea avansului, în conformitate cu art. 45 (4) și art. 63 ale R. (CE) nr. 1305/2014. numai în cazul proiectelor de investiții.

6. Tipuri de acțiuni eligibile și neeligibile

6.1 Acțiuni eligibile

Investiții în active corporale:
-club de educație alternativă;
-club de educație sanitară;
-construcția/reabilitarea/modernizarea și dotarea centrelor comunitare integrate, centrelor de zi, centre meșteșugărești, întreprinderi sociale;
-dotarea grupurilor artistice ale acestei etnii, care funcționează sau se înființează pe teritoriul Asociației G.A.L. „*Histria-Razim-Hamangia*”
În centrele comunitare integrate se pot asigura servicii de permanență și asistență medicală primară comunitară, servicii de îngrijire medicală și asistență socială la domiciliu; servicii de dezvoltare și educație timpurie; servicii auxiliare cu caracter administrativ.

Pentru cheltuielile de funcționare, pentru toată perioada de monitorizare , beneficiarul poate apela la finanțarea prin POCU, prin depunerea unui proiect la AMPOCU, mai puțin pentru investițiile în întreprinderi sociale.

Costurile generale de cheltuielile cu construcția sau renovarea de bunuri imobile și achiziționarea de mașini și echipamente noi, în limita valorii pe piață a activului. Onorariile pentru arhitecți, ingineri și consultanți, onorariile pentru consiliere privind durabilitatea economică și de mediu, inclusiv studiile de fezabilitate, vor fi realizate în limita a 10% din totalul cheltuielilor eligibile pentru proiectele care prevăd și construcții - montaj, și în limita a 5% pentru proiectele care prevăd simpla achiziție.

6.2 Acțiuni neeligibile:

Acțiuni generatoare de profit.

Construcția, extinderea, modernizare și reabilitare de obiective care nu au caracter social.

7. Condiții de eligibilitate

Pentru proiecte de investiții

Beneficiarul trebuie să aibă sediul social/punct de lucru în teritoriul GAL

Spațiul pentru care se solicită dotări trebuie închiriat/contract de comodat/concesionat pe o perioadă de minim 10 ani.

Solicitantul va justifica utilitatea proiectului cel puțin pentru populația din UAT de reședință;

Solicitanții care nu au primit anterior sprijin comunitar pentru o investiție similară;

Solicitantul să se încadreze în categoria beneficiarilor eligibili;

Solicitantul nu trebuie să fie în insolvență sau incapacitate de plată;

Solicitantul se angajează să asigure întreținerea/mentenanța investiției pe o perioadă de minim 5 ani, de la ultima plată;

Investiția să se încadreze în tipul de sprijin prevăzut prin măsură;

Investiția trebuie să fie în corelare cu strategia de dezvoltare GAL cu strategiile de dezvoltare locală și/sau județeană aprobată;

Pentru proiectele de servicii

Făcând parte din categoria serviciilor în infrastructura socială, beneficiarul, sau unul din parteneri, trebuie să fie acreditat pe servicii sociale.

Persoanele beneficiare trebuie să facă parte din grupul țintă și să aibă domiciliul într-un UAT din teritoriul GAL.

Activitățile de participare și organizare de evenimente interculturale ale minorităților etnice pot avea loc și în afara teritoriului GAL (la nivel național sau în orice țară membră UE), dacă beneficiul sprijinului se adresează teritoriului GAL „Histria=Razim-Hamangia”.

8. Criterii de selecție

1. Solicitantul va demonstra utilitatea proiectului cel puțin pentru populația din UAT de reședință;

2.- Dotarea clădirilor cu sisteme care utilizează energie regenerabilă;

3.- Crearea de noi locuri de muncă

Criteriile de selecție vor fi detaliate suplimentar în Ghidul Solicitantului și vor avea în vedere prevederile art. 49 al Reg. (UE) nr. 1305/2013.

9. Sume (aplicabile) și rata sprijinului

Sprijinul public nerambursabil acordat în cadrul acestei măsuri va fi 100% din totalul cheltuielilor eligibile pentru proiectele de utilitate publică, negeneratoare de venit și nu va depăși 20.000 euro/proiect.

Valoarea unui proiect va fi între minim 5.000 și maxim 31.449,32 euro.

Valoarea alocată pentru această măsură este de 31.449,32 euro.

10. Indicatori de monitorizare

6B Populația netă care beneficiază de servicii/structuri îmbunătățite sau nou create - persoane de etnie romă- minim 15.

10.1 Indicatori locali

-Număr de evenimente organizate-minim 2;

-Număr de locuri de muncă nou create -1.

Total locuri de muncă create prin măsură	1 cu normă întreagă
---	----------------------------

SUBCAPITOLUL v.viii

FIȘA MĂSURII 8/3A

Denumire măsură:	„Orientarea către piață a produselor agricole și alimentare prin indicarea calității”
Codul măsurii:	M8/3A
Tipul măsurii:	<input type="checkbox"/> INVESTIȚII <input checked="" type="checkbox"/> SERVICII <input type="checkbox"/> SPRIJIN FORFETAR
1.Descrierea generală a măsurii, inclusiv a logicii de intervenție a acesteia și a contribuției la prioritățile strategiei, la domeniile de intervenție, la obiectivele transversale și a complementarității cu alte masuri din SDL	
<p>Calitatea și diversitatea producției agricole și alimentare, din teritoriul G.A.L. reprezintă unul dintre punctele principale ce trebuie atinse în perioada de programare 2014-2020. Aceste deziderate pot contribui la dezvoltarea patrimoniului în general și în special a celui gastronomic local, păstrând vii tradițiile, dar, în același timp, utilizând metode, materiale și mijloace de producție moderne.</p> <p>Consumatorii au devenit din ce în ce mai exigenți în privința calității, caută produse autohtone care să ofere o garanție a calității, dar și modalități de a identifica în mod corect produsele locale în magazine.</p> <p>În analiza SWOT dar și în măsurile sinergice și complementare cu această măsură, este prezentată ca o principală problemă a teritoriului, lipsa unor unități de procesare a produselor agricole, cu toate că au fost localități unde prelucrarea laptelui, de exemplu, era recunoscută având și branduri consacrate (cașcavalul de Săcele).</p> <p>Principala cauză a pierderii în fața concurenței, în general externă, o reprezintă faptul că acești producători nu au luptat pe nivelul „marketing”, pentru a obține certificări de calitate a producției și a produsului, o etichetă, un brand, o prezentare corespunzătoare, existând o vădită lipsă a interesului în producția de calitate, a activităților de recunoaștere a produselor prin sisteme de calitate și pentru interesului față de atestarea produsului local.</p> <p>Măsura își propune să sprijine, realizare la nivel local a unor produse recunoscute calitativ, fapt benefic pentru economia locală. Astfel, sistemele de calitate pot completa și contribui la planul de dezvoltare locală.</p>	
1.1 Obiective de dezvoltare rurală ale Reg. (UE) nr. 1305/2013, art. 4:	
(i) Favorizarea competitivității agriculturii;	
Obiective specifice ale măsurii	
3-Îmbunătățirea competitivității producătorilor prin promovare pe piață a produselor locale prin înființarea formelor asociative și respectarea standardelor de calitate.	
1.2 Contribuția la prioritatea/prioritățile prevăzute la art.5, Reg.(UE) nr.1305/2013	

-Măsura contribuie la prioritatea:

P3. Promovarea organizării lanțului alimentar, inclusiv a sectoarelor de prelucrare și comercializare a produselor agricole, a bunăstării animalelor și a gestionării riscurilor în agricultură;

1.3 Măsura corespunde obiectivelor articolelor din Reg.(UE) nr.1305/2013:

- art. 16: Scheme de calitate pentru produse agricole si agroalimentare

1.4 Contribuția la Domeniile de Intervenție:

3A)-Îmbunătățirea competitivității producătorilor primari printr-o mai bună integrare a acestora în lanțul agroalimentar prin intermediul schemelor de calitate, al creșterii valorii adăugate a produselor agricole, al promovării pe piețele locale și în cadrul circuitelor scurte de aprovizionare, al grupurilor și organizațiilor de producători și al organizațiilor interprofesionale.

1.5 Contribuția la obiectivele transversale ale Reg.(UE) 1305/2013:

Măsura contribuie la următoarele obiective transversale: clima, mediu și inovare

Mediu și clima Prin încurajarea participării fermierilor și procesatorilor la sistemele de calitate, susținându-se creșterea valorii adăugate produselor agricole, dezvoltarea lanțurilor scurte de aprovizionare , în consecință, dezvoltarea piețelor locale, care ar putea duce la rutele de transport scurte, scăzând costurile de logistică și de asemenea reducându-se contribuția la emisia de carbon în natură. În normele lor de producție, sistemele de calitate vin cu standarde mai ridicate în ceea ce privește protecția mediului și au efecte directe și indirecte asupra nivelului mai ridicat de conștientizare a importanței protecției mediului.

Inovare: Această măsură încurajează dezvoltarea inovației în domeniul produselor locale de înaltă calitate, precum și producția și comercializarea acestora.

1.6 Sinergia cu alte măsuri din SDL:

Împreună cu **M5/3A** contribuie la prioritatea P3 Promovarea organizării lanțului alimentar, inclusiv procesarea și comercializarea produselor agricole, a bunăstării animalelor și a gestionării riscurilor în agricultură;

1.7 Complementaritatea cu alte măsuri din SDL:

Măsura este complementară prin beneficiarii direcți „microîntreprinderi și întreprinderi mici” cu măsurile **M1/2B,6A, M2/2A, M5/3A și M3/6A**.

2. Valoarea adăugată a măsurii

Aceasta măsură completează măsurile de investiții din SDL, îi sprijină pe agricultori și procesatori să integreze proiectele de investiții cu proiecte care vizează creșterea atractivității produselor locale prin atingerea standardelor de calitate, susținerea costurilor de intrare pe piața a produselor, armonizează cererea cu oferta, deschide noi posibilități de piață și deschide posibilitatea unui marketing organizat, schimbarea mentalității producătorilor privind promovarea ofertei și comercializării în comun a producției lor, recunoașterea produselor în sistemele de calitate și dobândirea de cunoștințe noi.

3. Trimiteri la alte acte legislative

Legislație Europeană;

Reg. (UE) 1303/2013, Reg. (UE) 1305/2013, Reg. (UE) nr. 807/2014, Regulamentul (UE) nr. 1307/2013, Reg. (UE) 1310/2013, R 882/2004, R 110/2008, R 765/2008, R 1151/2012.

Legislație națională:

OUG 66/2011, OUG 49/ 2015, HG 226/2015, OG 31/1991, OG 37/2005, HG 152/2015, OMADR 147/2005, OMADR 181/2012, OMADR 8/2013, Ordin 724/1082/360 /2013. Ordin 394/290/89/2014. OMADR 1762/2015.

4. Beneficiari direcți/indirecți (grup țintă)

4.1 Beneficiari direcți

Microîntreprinderi și întreprinderi mici, sisteme asociative din teritoriul G.A.L.
Toți beneficiarii trebuie să fie constituiți juridic.

4.2 Beneficiarii indirecți

Consumatori, alți producători, comercianți

5. Tip de sprijin (conform art. 67 din Reg. (UE) nr.1303/2013)

Rambursarea costurilor eligibile suportate și plătite efectiv de solicitant conform Anexa II a regulamentului 1305/2013 art. 16.

6. Tipuri de acțiuni eligibile și neeligibile

6.1 Acțiuni eligibile:

Următoarele sisteme de calitate sunt eligibile pentru sprijin în cadrul acestei măsuri:

1. Sistemele de calitate și referințe opționale la calitate stabilite pe baza legislației europene:

- indicație geografică protejată (IGP);
- denumire de origine protejată (DOP);
- specialitate tradițională garantată (GTS);
- referințe opționale la calitate.

2. sistemele de calitate stabilite pe baza legislației naționale:

organizare, pregătirea și participarea la târguri publice, apariții, piețe, expoziții, emisiuni, ateliere și alte forme de apariție publică sau evenimente,

- Publicitate și informare la punctele de vânzare și alte canale de comunicare,
- Pregătire, emiterea și distribuirea de informații și materiale promoționale, organizare și punere în aplicare a altor forme adecvate de publicitate.

6.2 Acțiuni neeligibile:

-dobânzi debitoare, cu excepția celor referitoare la granturi acordate sub forma unei subvenții pentru dobândă sau a unei subvenții pentru comisioanele de garantare;

-taxa pe valoarea adăugată, cu excepția cazului în care aceasta nu se poate recupera în temeiul legislației naționale privind TVA;

-alte acțiuni neeligibile prevăzute de Reg. 1303/2013, Reg. 1305/2013, Reg. 807/2014

Nu se acceptă achiziționarea de utilaje, echipamente și alte investiții.

7. Condiții de eligibilitate

-Exploatarea agricolă îndeplinește condiția unui producător activ în conformitate cu articolul 9 din Regulamentul (UE) nr 1307/2013.

-Exploatarea agricolă trebuie să fie înregistrate în registrul exploatațiilor agricole.

-Exploatarea agricolă sau grupul de producători trebuie să aibă un certificat referitor la un control completat care dovedește includerea acestuia într-un sistem de calitate.

-Produse agricole sau alimentare incluse în sistemele de calitate trebuie să fie vândute ca produse care respecta standardele de calitate.

-La vânzarea de produs finit, trebuie să fie utilizat sistemul mărcii naționale de calitate sau schema de marcă de calitate europeană.

8. Criterii de selecție

1.- Vor avea prioritate proiectele al cărui beneficiar este integrat în lanțul scurt de aprovizionare

2.-Vor avea prioritate proiectele care solicită susținere pentru sistemul de calitate european.

3.-Vor avea prioritate proiectele care contribuie la obiectivele orizontale.

9. Sume aplicabile și rata sprijinului

Prin aceasta măsură se va finanța minim un beneficiar pe o perioadă de maxim 4 ani.
Rata maxima a sprijinului public nerambursabil va fi de 100% din totalul cheltuielilor eligibile și nu va depăși 3000 euro/an.

Suma alocată această măsură este de 18.171,73 euro.

Dispoziții privind calitatea și etichetarea produselor agricole și alimentare, protejarea schemelor de interes și de calitate ale consumatorilor sunt incluse în legislația națională.

Schemele de calitate îndeplinesc criteriile menționate în articolului 16 din Regulamentul (UE) nr 1305/2013. Caracteristicile de bază sunt stipulate R 1305/2013, condițiile cu privire la calitatea produselor agricole și alimentare sunt precizate de legislația specifică privind punerea în aplicare.

Sistemele de calitate se referă la caracteristici, proceduri de producție sau de prelucrare a produselor agricole sau alimentare care îndeplinesc standardul de calitate specific, și a condițiilor referitoare la protecția sănătății oamenilor, animalelor și plantelor, bunăstarea animalelor și protecția mediului.

Schemele de calitate sunt disponibile pentru toți producătorii, sunt transparente și asigură trasabilitatea completă a produselor.

10. Indicatori de monitorizare

Număr de exploatații care primesc sprijin la sistemele de calitate (minim 1).

CAPITOLUL VI

DESCRIEREA COMPLEMENTARITĂȚII ȘI/SAU CONTRIBUȚIEI LA OBIECTIVELE ALTOR STRATEGII RELEVANTE

Întocmirea Strategiei de Dezvoltare Locală a Asociației „Grupul de Acțiune Locală *Histria-Razim-Hamangia*” a plecat, pe lângă stabilirea nevoilor teritoriului, în urma acțiunilor de animare și consultare cu actorii locali, și de la analiza și consultarea altor strategii: europene, naționale, regionale, județene, ale localităților din teritoriu sau ale altor asociații .

Una din strategiile comunitare importante, care au ca scop principal o dezvoltare sustenabilă și durabilă a statelor membre, este **Strategia Europa 2020**. Obiectivele acestei strategii europene sunt următoarele:- 1. Ocuparea forței de muncă; 2. Cercetare și dezvoltare; 3. Educație; 5. Lupta împotriva sărăciei și a excluziunii sociale

Obiectivele specifice ale strategiei Asociației „Grupul de Acțiune Locală *Histria-Razim-Hamangia*” se pliază întru totul pe prioritățile acesteia¹:

- creștere inteligentă prin investiții mai eficiente în educație, cercetare și inovare;
- creștere durabilă prin orientarea decisivă către o economie cu emisii scăzute de dioxid de carbon;
- creștere favorabilă incluziunii prin punerea accentului pe crearea de locuri de muncă și pe reducerea sărăciei.

Un alt program foarte important pentru țara noastră îl reprezintă **Acordul de Parteneriat cu România 2014-2020**² semnat cu Uniunea Europeană. Acordul stabilește 11 Obiective tematice pentru țara noastră, stabilind, în final măsuri pentru implementarea eficientă a fondurilor ESI.

Corelarea și complementaritatea S.D.L. cu acesta, se realizează prin prevederile acestui acord, privind spațiul rural: finanțările din FEADR vor promova creșterea gradului de inovare și a competitivității în sectorul agricol și agroalimentar, precum și a valorii adăugate a produselor. Conform acestuia , la art.192 se prevede pentru agricultură ca priorități transferul de cunoștințe, sprijinul pentru inovare și cercetarea bine corelată cu nevoile practice ale fermierilor vor fi importante pentru creșterea competitivității.

Acest program acordă o importanță deosebită DLRC, și în special programului LEADER care „**va contribui la o dezvoltare inteligentă a zonelor rurale**”

La nivel național, dar în concordanță cu acordurile europene, **Cadrul Național Strategic Rural pentru perioada 2014-2030**, are în centrul atenției dezvoltarea rurală durabilă, ca factor al creșterii economice sustenabile, care presupune o economie rurală puternică,

¹Strategia Europa 2020- pag 1;

²Acordul de Parteneriat cu România 2014-2020 pag 251-255;

edificată pe o infrastructură rurală modernă, o echipare tehnică adecvată a teritoriului rural, localităților și locuințelor rurale, folosirea eficientă a resurselor.

Obiectivele și măsurile Strategiei de Dezvoltare Locală a Asociației „Grupul de Acțiune Locală *Histria-Razim-Hamangia*” contribuie la atingerea următoarelor priorități prevăzute în Cadrul Național Strategic Rural³: - Conservarea și protejarea resurselor naturale regenerabile (solul, apa, aerul, biodiversitatea) și utilizarea durabilă a resurselor naturale agricole, în primul rând a solului, conservarea biodiversității, aplicarea politicilor de atenuare a efectelor schimbărilor climatice; - Consolidarea exploatațiilor agricole, modernizarea tehnologiilor și ameliorarea generală a activităților agricultorilor; - Stimularea formării exploatațiilor agricole privat-familiale comerciale de tip european prin restrângerea treptată a exploatațiilor agricole de subzistență.

În aceeași direcție a dezvoltării spațiului rural, dar cu o adresabilitate directă segmentului căruia, în toate planurile de dezvoltare, i se atribuie un rol deosebit, și anume clasa de mijloc, pe data de 21 martie a fost lansată „**Viziunea Guvernului României pentru dezvoltarea clasei de mijloc la sate**”⁴, unde se spune, clar, ce se dorește de la acest segment economic dar și social, unde trebuie să ajungă precum și direcțiile strategice propuse pentru Consolidarea clasei de mijloc rurale.

Cele șase direcții strategice propuse de această viziune sunt:

- I. Un plan național de dezvoltare rurală mai accesibil micului fermier și micului întreprinzător;
- II. Schimbarea de generații în agricultură și un nou rol pentru ferma de familie;
- III. Asocierea pentru intrarea pe piață - cheia pentru dezvoltare;
- IV. Investiții în mediul rural;
- V. Accesul fermierilor la credite ieftine și garantate;
- VI. Dezvoltarea economiei rurale prin eco și agroturism.

Marea majoritate a măsurilor propuse dar și viziunea în ansamblu a S.D.L. Asociației G.A.L *Histria-Razim-Hamangia*”, considerăm, că sunt în deplină concordanță cu pachetul pentru clasa de mijloc, propuse în acest program al Guvernului României.

O importanță majoră în stimularea adoptării în S.D.L. a măsurilor de turism, o reprezintă **Master Planul pentru Turismului Național al României 2007-2026**, unde la capitolul 2 Atracții Turistice, punctul 2.1.1⁵, este reprezentat de Biosfera Deltei Dunării, fiind considerată atracția numărul unu pentru turiști, din România, aceasta fiind considerată a fi o destinație elitistă. Master Planul consideră ca prioritară dezvoltarea activității turistice în această zonă, din care, parțial, face parte și teritoriul nostru.

Un alt program național cu care S.D.L. a căutat să fie complementară le reprezintă **P.O.C.U. 2014-2020**⁶ și în special în cadrul abordării strategice „Incluziune socială, reducerea sărăciei și combaterea oricăror forme de discriminare” și în concordanță cu nevoile identificate de acest Program Operațional.

Pentru succesul implementării măsurilor privind infrastructura socială, între acest program și P.N.D.R. (inclusiv pentru măsura 19) există un acord de complementaritate, în sensul asigurării finanțărilor pentru cheltuielile de personal și mentenanță a proiectelor de investiții pentru înființarea, reabilitarea și modernizarea infrastructurii sociale .

³Rezumatul Cadrului Național Strategic Rural pag 2

⁴ Viziunea României pentru dezvoltarea clasei de mijloc la sate pag 3,6,7

⁵Master Planul Național pentru Turism 2007-2026 pag. 13, 100, 104

⁶ P.O.C.U. 2014-20120 pag. 9

Dintre programele operaționale pentru acest exercițiu financiar P.O.P 2014-2020 este, bineînțeles, un alt program cu care atât P.N.D.R.2014-2020 are puternice tangențe, în consecință și Strategia de Dezvoltare Locală a G.A.L. „*Histria-Razim-Hamangia*” prin caracteristica teritoriului său care, având în vedere că limita de nord a teritoriului este dată de ape, prin intermediul FLAG-ului existent, pot exista complementarități între strategii, prin prisma faptului că locuitorii acestui teritoriu pot practica atât meserii agricole, dar se pot ocupa și de pescuit.

Având în vedere că toate localitățile Asociației „G.A.L. *Histria-Razim-Hamangia*” aparțin de județul Constanța, una din strategiile cu care a trebuit să asigurăm complementaritatea ar fi „**Strategia de Dezvoltare Locală a județului Constanța în contextul integrării europene**”, dar care pentru perioada următoare nu a fost lansată, fiind în proces de elaborare.

O altă strategie de o deosebită importanță pentru o parte din localitățile care fac parte din G.A.L. „*Histria-Razim-Hamangia*” o reprezintă „**Strategia Integrată de Dezvoltare Durabilă a Deltei Dunării (2030)**”⁷ lansată de A.D.I. ITIDD.

Patru din localitățile teritoriului sunt cuprinse în zona Delta Dunării, deci, se află în aria acestei strategii: Corbu, Săcele, Istria și Mihai Viteazu, făcând parte și din parteneriatul A.D.I. ITIDD.

Despre complementaritatea și contribuțiile S.D.L a G.A.L „*Histria-Razim-Hamangia*” cu și la această istorică Strategie vom face referire pe larg în Anexa 9, paginile 256-257.

Toate localitățile teritoriului G.A.L. fac parte și din F.L.A.G. Dobrogea Nord, dar această asociație nu și-a lansat strategia până la această dată, fiind în curs de elaborare.

În ceea ce privesc strategiile de dezvoltare locală ale comunelor din teritoriul G.A.L., acestea nu au la ora actuală adoptată o strategie actualizată și care să corespundă cel puțin parțial cu perioada de programare 2014-2020, acestea fiind, de asemenea, în curs de elaborare.

⁷ Strategia Integrată de Dezvoltare Durabilă a Deltei Dunării 2030

Nr	Activitatea	An 1/2016	An 2/2017	An 3/2018	An 4/2019	An 5/2020	An 6/2021	An 7/2022	An 8/2023
1	cheltuieli de personal;	LEADER 4 pers	LEADER 4 pers	LEADER 4 pers	LEADER 4 pers	LEADER 2 pers	LEADER 2 pers	LEADER 2 pers	LEADER 2 pers
2	cheltuieli sediului administrativ al GAL (dotarea)	LEADER	LEADER	LEADER	LEADER	LEADER	LEADER sponsor	LEADER sponsor	LEADER sponsor
3	cheltuieli pentru echipamente și consumabile	LEADER		LEADER		LEADER			
4	cheltuieli pentru organizarea întâlnirilor și ale comitetului de selecție	LEADER	LEADER	LEADER	LEADER	LEADER	sponsori	sponsori	sponsori
5	cheltuieli pentru comunicare, transport și utilități	LEADER sponsor	LEADER sponsor	LEADER sponsor	LEADER sponsor	LEADER sponsor	LEADER sponsor	LEADER sponsor	LEADER sponsor
6	costuri de audit	LEADER	LEADER	LEADER	LEADER	LEADER	LEADER	LEADER	LEADER
7	costuri legate de monitorizarea și evaluarea implementării strategiei;		LEADER	LEADER	LEADER	LEADER	LEADER	LEADER	LEADER
8	cheltuieli de participare la rețele		LEADER	LEADER	LEADER	LEADER	donatii	donatii	donatii
9	cheltuieli cu achiziția mijloc transport	LEADER							
10	instruirea angajaților privind implementarea SDL		LEADER	LEADER	LEADER				
11	instruirea liderilor locali implementarea SDL		LEADER		LEADER				
12	cheltuieli pentru animare (activități de promovare și informare).	LEADER	LEADER	LEADER	LEADER	LEADER	LEADER	LEADER	LEADER

Cheltuielile de personal asigura următoarele activități din planul de acțiune: întâlnirile GAL, elaborare ghiduri, elaborare proceduri de lucru, lansare apeluri de selecție, cheltuieli salariați pentru animare, promovare și informare, sprijinirea beneficiarilor, evaluarea proiectelor, întocmirea dosarelor administrative, cheltuieli salariați monitorizarea implementării proiectelor, evaluare cereri de plata, cheltuieli salariați pentru monitorizarea implementării SDL, management, elaborare rapoarte, elaborare cereri de plata, elaborare dosare de achiziții, arhivarea documentelor.

Resurse materiale existente: contract de comodat pentru folosirea sediului pe perioadă nedeterminată.

CAPITOLUL VIII

DESCRIEREA PROCESULUI DE IMPLICARE A COMUNITĂȚILOR LOCALE ÎN ELABORAREA STRATEGIEI

Elaborarea Strategiei de Dezvoltare Locală a Asociației G.A.L. „*Histria-Razim-Hamangia*” a fost rezultatul derulării unor acțiuni de animare și întâlniri de consultare cu toți partenerii implicați.

Trebuie specificat, de la începutul prezentării acestui capitol, că cinci din cele șase comune din teritoriu nu au mai fost incluse într-o astfel de organizare, în exercițiul trecut, iar cea de a șasea, comuna Mihai Viteazu, a făcut parte dintr-un G.A.L. cu sediul în județul Tulcea. Datorită acestui fapt, acțiunile de inițierea înființării au început încă din luna martie 2015. Au fost purtate discuții, în prima fază, cu conducerea administrațiilor locale, pentru a depista liderii de opinie, persoanele importante, din toate zonele economice și sociale, atât private cât și publice. Cu aceștia s-au purtat discuții despre ceea ce înseamnă oportunitatea LEADER, despre ceea ce înseamnă implicarea în activități care să ducă la o dezvoltare locală.

Autoritățile locale au sesizat imediat importanța întocmirii Strategiei de Dezvoltare Locală, emițând Hotărârile de Consiliu Local încă din mai 2015. Comuna Mihai Viteazu a aderat la teritoriul Asociației, de abia, la începutul lunii martie 2016.

Acțiunile de animare a teritoriului au avut loc în perioada ianuarie- martie 2016 ceea ce a permis tuturor actorilor locali să se antreneze în acțiuni cu impact sigur asupra dezvoltării comunității și să direcționeze inițiativele locale către o viziune adaptată nevoilor reale.

Asociația G.A.L. „*Histria-Razim-Hamangia*” a organizat câte o acțiune, sau două (în funcție de gradul de receptivitate și participare) în fiecare U.A.T. de pe teritoriul parteneriatului, sub formă de întâlniri la care au participat actori locali și cetățeni din comunitatea locală, precum și reprezentanți legali ai societăților comerciale, ai societății civile, persoane fizice reprezentative (consilieri locali, specialiști în agricultură, lideri de opinie recunoscuți la nivel local).

Acțiunile de animare au constat în activități prin care:

- au fost promovate prevederile și măsurile programului operațional P.N.D.R. 2014-2020;
- ce oportunități oferă LEADER;
- care este principiul de întocmire și adoptare a strategiei;
- ce fel de măsuri pot fi adoptate.

Aceste acțiuni au fost structurate astfel:

- întâlniri cu cetățenii și cu reprezentanți ai actorilor locali care au cuprins activități de informare și de consultare;
- distribuirea unor materiale informative al căror conținut cuprinde principiile de funcționare a programului PNDR-LEADER 2014-2020 și, respectiv, principiile de finanțare în cadrul acestui program;
- acțiuni de consultare, prin care s-a urmărit identificarea nevoilor și a priorităților specifice ale fiecărei UAT, membră sau de pe teritoriul asociației. Au fost consemnate propunerile făcute de participanți și distribuite chestionare prin completarea cărora s-au obținut informațiile necesare elaborării analizei diagnostic.

La întâlnirile de animare au participat, în total, aproximativ 190 de persoane. În cadrul acestor acțiuni au fost distribuite pliante și copii ale documentului PPT care a fost prezentat. Imprimarele realizate pentru animare și informare au fost distribuite și la sediile

U.A.T. sau la instituțiile publice din teritoriu. În total au fost distribuite 800 de pliante, 200 de documente PPT și sau pus 80 de afișe în locurile publice. Câte un exemplar din aceste materiale informative, modelul de chestionar, tabelele de prezență la acțiuni, minutele întocmite în urma acțiunii de animare și imagini fotografice de la aceste acțiuni, sunt atașate în Anexa 6 a strategiei.

Au fost solicitate propuneri scrise adresate direct autorităților publice locale, pentru identificarea domeniilor de interes ale populației locale privind stabilirea măsurilor clasice și inovative în cadrul Strategiei de Dezvoltare Locală și identificarea nevoilor acestora de finanțare. Întâlnirile organizate în fiecare UAT au oferit posibilitatea creșterii capacității de colaborare a actorilor locali și reprezentanților din diferite domenii de activitate.

Prin interacțiunea publicului cu reprezentanții actorilor locali, s-a asigurat informarea și colectarea de informații de bază pentru elaborarea analizelor diagnostic și analizelor SWOT. Acțiunile de informare au conferit posibilitatea populației și actorilor locali să înțeleagă oportunitatea derulării programului PNDR - LEADER 2014-2020 pentru rezolvarea nevoilor și priorităților locale identificate de participanți.

Prin acțiunile întreprinse a fost asigurată colaborarea tuturor partenerilor pentru implementarea unei Strategii de Dezvoltare Locală integrate pentru teritoriul aferent parteneriatului. Rezultatul activităților a fost sprijinit de o bază de date cu informații descriptive și statistice la nivelul teritoriului, precum analiza diagnostic și analiza SWOT realizată pe baza tuturor datelor colectate.

În total, s-au organizat 10 întâlniri, câte două în comunele Corbu, Săcele, Istria, Fântânele, și câte una în Mihai Viteazu și Cogealac.

În urma fiecărei acțiuni a fost întocmită o minută, care este atașată în Anexa 6.

Din datele culese în urma acțiunilor de animare precum și a propunerilor făcute, în baza principiului elaborării strategiei de jos în sus, deciziile prin care s-au propus soluțiile de elaborare, au fost luate în cadrul celor trei întâlniri ale partenerilor, prin respectarea opiniei tuturor partenerilor. După fiecare din cele trei întâlniri a fost emis câte un proces verbal care este atașat în Anexa 6, însoțit de Hotărârile Adunării Generale privitoare la cooptarea de noi parteneri fără statut de membru fondator, adoptarea Obiectivelor specifice ale S.D.L. și în final Aprobarea și adoptarea Strategiei.

În cadrul primei întâlniri de lucru s-a făcut o inițiere a partenerilor în ceea ce privește P.N.D.R., măsura 19.2 și o primă propunere de soluții. Pornind de la aceste informații, au apărut primele propuneri de soluții pentru atenuarea nevoilor cunoscute de către aceștia.

La a doua întâlnire, care a fost programată după finalizarea acțiunilor de animare, a avut loc centralizarea chestionarelor completate de membrii grupurilor țintă participanți la aceste acțiuni, precum și propunerile făcute de administrațiile locale. În urma acestei centralizări s-a schițat analiza SWOT și s-au stabilit nevoile stringente ale teritoriului în ansamblu, obiectivele specifice și direcțiile strategice, făcându-se propuneri pentru măsurile ce vor fi adoptate. În urma acestei ședințe, Adunarea Generală a aprobat prin Hotărârea numărul 2 Obiectivele specifice ale Strategiei care să stea la bază definitivării măsurilor ce vor fi cuprinse în aceasta

La ultima întâlnire au fost prezentate măsurile din S.D.L. ce urmează a fi adoptate prin avizarea strategiei. S-au făcut ultimele propuneri de modificări și s-au stabilit alocările financiare pentru fiecare măsură. În final Strategia de Dezvoltare Locală a Asociației G.A.L. „*Histria-Razim-Hamangia*” a fost aprobată în unanimitate, emitându-se Hotărârea nr 3 de aprobare.

CAPITOLUL IX

ORGANIZAREA VIITORULUI G.A.L.

DESCRIEREA MECANISMELOR DE GESTIONARE, EVALUARE ȘI CONTROL A STRATEGIEI

Asociația „Grup de Acțiune Locală *Histria-Razim-Hamangia*” va funcționa în conformitate cu OG 26/2000 și în baza Autorizației de funcționare emisă de Ministerul Agriculturii și Dezvoltării Rurale, după validarea Strategiei de Dezvoltare Locală și va fi responsabilă de implementarea S.D.L.

Implementarea Strategiei presupune stabilirea obiectivelor anuale, care trebuie să respecte întocmai obiectivele stabilite și aprobate precum și alocarea tuturor tipurilor de resurse (financiare, de personal) integrate într-o serie de sisteme și procese.

Regulamentul de Organizare și Funcționare (R.O.F.), întocmit și aprobat, având la bază îndeplinirea în principal a prevederilor art.34 din Regulamentul (UE) 1303/2013, prevede sarcini clare și concrete pentru implementarea S.D.L.. Acesta are la bază trei mecanisme importante: 1.- mecanismul de gestionare a Strategiei, 2.-mecanismul de monitorizare și evaluare a Strategiei, 3- mecanismul de evaluare pentru proiectele selectate, având fiecare instrumente care asigură funcționalitatea

1.-Mecanismele de gestionare a strategiei presupun gestionarea operativa: a conținutului, a prioritizării, a termenelor, a calității, a costurilor, a resurselor umane și a comunicării. Instrumentele de gestionare a SDL sunt:-planul anual de activități, elaborat pe baza calendarului de implementare;- planul de evaluare SDL,- planul anual de evaluare a SDL; - planul anual de achiziții, proceduri transparente elaborate de GAL pentru toate procedurile și activitățile.

Instrumentele de gestionare vor conține indicatori cuantificabili pe baza cărora se va face măsurarea realizării periodice și identificarea acțiunilor corective (după caz).

2.-Mecanisme de monitorizarea și evaluarea a SDL

Monitorizarea și evaluarea oferă informații: pentru a planifica eficient activitățile, pentru alocarea rațională a resurselor, estimarea eficienței fondurilor alocate, impactul activităților finanțate și asigurarea durabilității.

Instrumentele de monitorizare sunt: rapoartele de activitate intermediar, rapoartele de audit, rapoartele de evaluare, raport final de activitate, raport final de evaluare etc.

-Evaluarea strategiei reprezintă procesul de determinare a nivelului de atingere a obiectivelor. Evaluarea implică colectarea, analiza și interpretarea datelor despre îndeplinirea obiectivelor. Evaluarea permite îmbunătățirea deciziilor, evitarea repetării greșelilor și consumarea ineficientă a resurselor.

-Planul de Evaluare se concentrează pe următoarele aspecte principale: activități, resurse investite; obiective realizate; indicatori, rezultate obținute; impactul realizat. Progresul, eficiența și eficacitatea SDL vor fi măsurate prin intermediul indicatorilor de rezultat.

Adițional, față de indicatorii propuși pentru fiecare măsură de finanțare, sistemul de monitorizare și evaluare, de la nivelul GAL, va avea în vedere dezvoltarea de indicatori specifici pentru fiecare fază de implementare a Strategiei.

Monitorizarea și evaluarea implementării proiectelor se va face prin indicatori de monitorizare, rapoarte aprobate de Consiliul Director, nivelul de contractare și de plată, rata de eroare a evaluării proiectelor, animarea teritoriului, etc.

-Controlul strategiei

Controlul intern pentru implementarea SDL revine în responsabilitatea directă a Asociației GAL pe baza planului de activități și a calendarului. Desfășurarea activităților de control al

SDL se va realiza de către Consiliul Director. Anual se întocmesc rapoarte care se prezintă Adunării Generale spre informare, dezbateri și aprobare.

Controlul extern al implementării SDL este efectuat de AFIR și AM pentru PNDR.

Mecanismele de monitorizare pentru proiectele selectate de Asociația GAL presupune un sistem de verificare a respectării calendarului de implementare a fiecărui proiect de către beneficiari, prin vizite pe teren și verificarea conformității documentelor cererilor de plată.

Regulament de organizare și funcționare

Art.1 Grupul de Acțiune Locală este organizat și funcționează potrivit OG nr.26/2000 cu modificările și completările ulterioare.

Art. 2 Structura organizatorică este:

1. Adunarea generală
2. Consiliul director
3. Cenzorul
4. Comitetul de selecție a proiectelor
5. Comisia de soluționare a contestațiilor
6. Art.2 pt. 6 Aparatul administrativ: manager, expert tehnic, 2 animatori.

Adunarea generală

Art.3 Adunarea Generală este organul de conducere, alcătuit din totalitatea partenerilor.

Art.4 Adunarea Generală are următoarele atribuții:

- a) aprobă strategia și obiectivele generale ale Asociației;
- c) aprobă bugetul de venituri și cheltuieli precum și bilanțul contabil;
- d) aprobă Strategia de Dezvoltare Locală a teritoriului G.A.L.;
- e) alege și revocă membrii Consiliului Director, Cenzorul sau, după caz, a membrilor comisiei de cenzori și Comitetul de selecție a proiectelor și Comisia de soluționare a contestațiilor;
- f) decide primirea de noi membri și excluderea unor membri;

Consiliul director:

Art.5 Este format din 3 membrii reprezentanți ai sectorului privat și din societatea civilă.

Art.6 Consiliul director are următoarele atribuții:

- a) programează gestionarea administrativă, economică și financiară, a GAL;
- b) prezintă Adunării Generale raportul de activitate, evaluare și control, implementarea SDL;
- c) aprobă organigrama, politica de personal, și regulamentul de ordine interioară.

Art.7 Hotărârile Consiliului Director se adoptă cu majoritate simplă de voturi

Cenzorul:

Art.8 Este o persona cu atribuții de verificare a gestiunii GAL:

- a) verifică modul în care este administrat patrimoniul GAL;
- b) verifică gestiunea GAL și elaborează raportul cenzorului;
- c) Prezintă raportul Adunării Generale.

Comitetul de selecție a proiectelor:

Art.9 Comitetul de selecție este format din 7 membri titular și 7 supleanți.

Art. 10 Componenta Comitetului de selecție este format din 7,1% parteneri publici, 14,3% societate civilă și 78,6% sector privat.

Art. 11 Comitetul de selecție va aplica o procedura nediscriminatorie și transparentă în selectarea proiectelor pe baza criteriilor de selecție.

Art. 12 Comitetul de selecție va lua toate măsurile pentru a evita conflictul de interese prin respectarea legislației specifice în vigoare.

Art. 13 Membrii comitetului de selecție vor semna o declarație pe propria răspundere că nu se afla în conflict de interese cu unul din beneficiari.

Art. 14 Membrii comitetului de selecție care se afla sub incidența conflictului de interese definit de lege, nu vor participa la procedura de selecție.

Art. 15 Comitetul de selecție va sigura promovarea egalității de șanse, de gen, religie, etnie, vârstă.

Comisia de soluționare a contestațiilor:

Art. 16 Comisia de soluționare a contestațiilor este formată din 3 membrii.

Art. 17 Comisia de soluționare a contestațiilor are ca atribuție, principală, rezolvarea contestațiilor depuse de către aplicanții nemulțumiți de rezultatul evaluării.

Art. 18 Comisia de soluționare a contestațiilor respectă aceleași proceduri ca și Comitetul de selecție.

Art. 19 Funcțiile administrative în cadrul Asociației GAL vor fi realizate de 4 salariați:

Art. 20. **Managerul GAL:** planifică, organizează, coordonează și asigură buna desfășurare a tuturor etapelor de implementare a SDL urmărind atingerea tuturor obiectivelor. Managerul are sarcini de gestiune administrativă, de supraveghere și de evaluare a implementării strategiei. Elaborează planul anual de activități pe baza calendarului de implementare al SDL, elaborează Planul de Evaluare al Implementării SDL și urmărește respectarea planului. Participă la evaluarea cererilor de finanțare depuse la Asociația GAL.

-Art. 21. 2 Animatori: asigură comunicarea continuă cu teritoriul. Angajații responsabili cu animarea teritoriului, acționează în vederea promovării apelurilor de proiecte și acțiunilor GAL, sunt responsabili de activitățile de monitorizare a stadiului proiectelor beneficiarilor, verifică conformitatea cererilor de plată ale beneficiarilor, sprijină potențialii beneficiari prin clarificări privind documentele care stau la baza elaborării cererilor de finanțare, realizează informarea din teritoriu cu privire la nivelul de implementare a proiectelor. Unul dintre ei va avea și atribuțiuni de arhivare.

Art. 22. **Expertul tehnic** este persoana responsabilă cu verificarea, evaluarea cererilor de finanțare depuse. Pregătește pachetul applicantului pentru fiecare măsură, pregătește apelul pentru lansarea de proiecte, urmărește implementarea proiectelor, pregătește rapoartele periodice, pregătește materiale de informare, elaborează proceduri.

Art. 23 Serviciul financiar - contabil - este externalizat și se ocupă de gestiunea financiar-contabilă a activității GAL, realizează cererile de plată la nivelul GAL și verifică conformitatea cererilor de plată ale beneficiarilor, elaborează proceduri specifice.

Art. 24 **Serviciul de audit** al Asociației este externalizat, și este asigurat de un auditor financiar, acreditat de Camera Auditorilor Financiar din România. Acesta auditează angajamentele bugetare și legale din care derivă direct sau indirect obligații de plată, auditează plățile asumate prin angajamente bugetare legale, elaborează raportul lunar al activității de audit public intern.

Capacitatea de implementare a strategiei

Art. 25 Asociația Grupul de Acțiune Locală are, ca scop principal, implementarea Strategiei de Dezvoltare Locală prin: a) prioritizarea măsurilor în funcție de atingerea obiectivelor SDL; b) organizarea procedurii permanente sau, după caz, la termen a depunerii proiectelor; c) pregătirea și publicarea de cereri de propuneri de proiecte; d) lansarea de apeluri pentru proiecte; e) animare, promovare; f) sprijinirea depunătorilor de proiecte; f) primirea și evaluarea cererilor de finanțare; g) organizarea procedurii de selecție a proiectelor; h) informarea/notificarea beneficiarilor privind proiectele selectate sau respinse; i) primirea și rezolvarea contestațiilor; j) stabilirea cuantumului contribuției; k) întocmirea raportului final de evaluare; l) prezentarea propunerilor către organismul responsabil pentru verificarea finală a eligibilității înainte de aprobare.

Art.26 Conceperea unei proceduri de selecție nediscriminatorie și transparentă:

- apelul de selecție se publică cu minim 30 de zile înainte de data limită de depunere;
- criteriile de selecție vor fi definite în cadrul apelului publicat pe site-ul Asociației;
- asigurarea transparenței apelurilor se va realiza folosind mijloace de informare mas-media, pagina www.gal-hrh.ro, afișaj la sediul Asociației, afișaj la sediul primăriilor partenere sau arondate;
- nominalizarea persoanelor care fac parte din Comitetul de selecție se face de către Adunarea Generală;
- Asociația va elabora o procedură de selecție nediscriminatorie și transparentă de selecție;

Art.27 Consolidarea capacității actorilor relevanți de a dezvolta și implementa operațiunile, inclusiv promovarea capacităților lor de management al proiectelor prin:

- Organizarea de instruirii / cursuri / seminare pentru actorii locali relevanți;
- Informarea pentru conștientizarea potențialilor beneficiari din teritoriul GAL privind accesarea fondurilor europene acordate prin Programul LEADER;
- Angajații GAL vor realiza acțiuni de informare prin evenimente locale, privind implementarea operațiunilor SDL, managementul implementării proiectelor.

Art.28 Asigurarea cu ocazia selecționării operațiunilor, a coerenței cu Strategia de Dezvoltare Locală:

- Se acorda prioritate operațiunilor în funcție de contribuția adusă la atingerea obiectivelor strategiei, la rezolvarea nevoilor identificate, realizării indicatorilor SD;
- Ierarhizarea proiectelor se va realiza în funcție de nivelul de respectare a criteriilor locale;
- Vor fi selectate cu prioritate proiecte integrate;
- Vor fi selectate cu prioritate proiecte care demonstrează acțiuni prietenoase cu mediul;
- Se vor lansa cu prioritate apeluri de selecție care vizează investițiile în infrastructura socială.

Art.29 Pregătirea și publicarea de cereri de propuneri sau a unei proceduri permanente de depunere de proiecte, inclusiv definirea criteriilor de selecție.

- Calendarul estimativ poate fi modificat, cu cel puțin 5 zile înainte de începerea sesiunii.
- Sesiunile pot fi devansate și pot fi modificate alocările, în sensul creșterii sau diminuării acestora, cu cel puțin 5 zile înainte de începerea sesiunii.
- Calendarul va fi publicat pe pagina web a Asociației. Asociația va publica apelul de selecție cu minim 30 zile calendaristice înainte de data limită de depunere a proiectelor, conform priorităților descrise în strategie. GAL va elabora o procedură de pregătire și publicare a cererilor de propuneri.
- Termenul de evaluare a proiectelor, regulile privind estimarea punctajului (autoevaluarea/prescoringul) și alte aspecte administrative vor fi menționate în procedura de evaluare / ghidul solicitantului / apelul de selecție.

Criteriile de selecție, definite în apelul detaliat de pe site, vor asigura îndeplinirea obiectivelor strategiei.

Art.30 Primirea și evaluarea cererilor de finanțare și a cererilor de plată depuse:

- Cererile de finanțare se va elabora în format letric pe hârtie și în format electronic,pe CD;
- Cerințele de conformitate sunt precizate și în anunțul de deschidere a sesiunii de primire a proiectelor.

- Fiecare proiect va fi înregistrat în registru de înregistrare al cererilor de finanțare.
- Numărul de înregistrare va fi menționat pe exemplarul adresei de înaintare a solicitantului.

- Evaluarea proiectelor se realizează de către doi experți evaluatori (principiul „la doi ochi”), angajați GAL (manager și expertul tehnic). Evaluarea se va realiza cu respectarea principiilor privind evitarea conflictelor de interese.

- Cererile de plată depuse la Asociație vor fi verificate numai din punct de vedere al conformității, de către angajații GAL care nu au atribuții de evaluare a cererilor de finanțare. Cererile de plată vor fi înregistrate în registru, iar fișa privind verificarea conformității va fi anexată dosarului administrativ ce va fi transmis la AFIR.

Art.31 Selectarea operațiunilor, stabilirea cuantumului contribuției și prezentarea propunerilor către organismul responsabil pentru verificarea finală a eligibilității înainte de aprobare:

- În termen de 5 zile lucrătoare de la finalizarea evaluării, experții întocmesc Raportul de selecție și îl prezintă Comitetului de selecție împreună cu cererile de finanțare;

- Selecția, stabilirea cuantumului contribuției precum și celelalte măsuri (acțiuni administrative, stabilirea valorii publice totale a proiectelor eligibile, aplicarea criteriilor de departajare pentru proiecte cu același punctaj, etc) vor fi incluse în Regulamentul de organizare și funcționare al procesului de selecție și de soluționare a contestațiilor;

- Ulterior verificării Raportului de selecție și a cererilor de finanțare, Comitetul de Selecție va aproba Raportul final de selecție, după care acesta va fi postat pe pagina web a Asociației GAL și vor fi notificați solicitanții privind rezultatele procesului de selecție;

- Evaluatorii proiectelor vor respecta prevederile fișelor măsurilor și ale procedurilor de evaluare.

Art.34 Monitorizarea implementării Strategiei de Dezvoltare Locală plasată sub responsabilitatea comunității și a operațiunilor sprijinite și efectuarea de activități specifice de evaluare în legătură cu strategia:

- Monitorizarea implementării SDL este în atenția permanentă a Asociației pentru a verifica îndeplinirea obiectivelor strategiei GAL. Prin monitorizare și evaluare, se efectuează analiza și controlul respectării obiectivelor și termenelor prevăzute, respectiv: compararea rezultatelor obținute cu rezultatele prevăzute; analiza stadiului de realizare a obiectivelor; analiza eficacității utilizării resurselor. Mecanismele și instrumentele au fost descrise în pagina1 a prezentului capitol

art.35 Asociația va elabora și un plan de evaluare cu precizarea mecanismelor, instrumentelor, indicatorilor prin care se realizează evaluarea SDL.

În figura 1 este prezentată organigrama Asociației „G.A.L.-Histria-Razim-Hamangia”

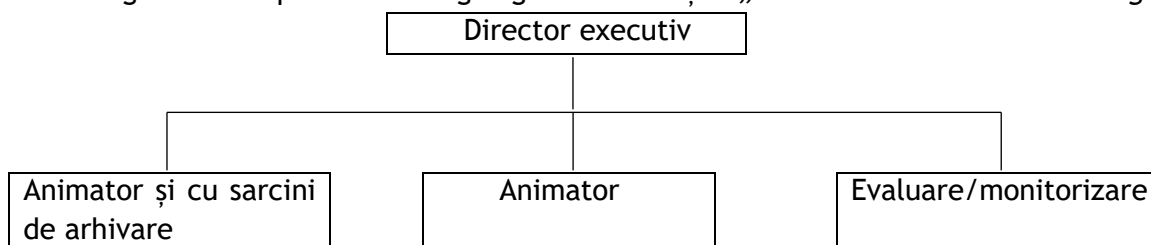

Tot personalul din aparatul administrativ ,format din patru persoane, va fi angajat cu ½ normă (4 ore), mai puțin managerul care va fi angajat cu normă întreagă, în baza unui contract de muncă pe perioadă determinată (până la finalizarea implementării), cu respectarea Codului Muncii. Fișele de post ale personalului angajat vor fi atașate în Anexa 8 a S.D.L

CAPITOLUL X

PLANUL DE FINANȚARE AL STRATEGIEI

Cuantumul de finanțare a Strategiei de Dezvoltare Locale rezultă prin algoritmul de calcul prezentat în Ghidul Solicitantului pentru participarea la sesiunea de selecție a strategiilor locale. Conform acestuia componenta A este formată din două valori: una pentru teritoriul de 985,37 euro și una pentru populație de 19,84 euro. Teritoriul Asociației „G.A.L. Histria-Razim-Hamangia” are o suprafață totală de 936 de kilometri pătrați, deci pentru subcomponenta de teritoriu revin :

$$936 \text{ km}^2 \times 985,37\text{€/km}^2 = 922.217,64\text{€}.$$

Pentru subcomponenta aferentă populației: 20101 locuitori \times 19,84€/loc = 398.803,84€

$$\text{TOTAL COMPONENTĂ „A”} = 1.321.021,48\text{€}$$

Tot în concordanță cu prevederile Ghidului Solicitantului, în această sumă sunt prevăzute și costurile de funcționare și animare (19.4), care în cazul Asociației „G.A.L. Histria-Razim-Hamangia” reprezintă 25% din suma totală, deoarece, așa cum am arătat majoritatea teritoriului și a populației se află în teritoriul definit Delta Dunării, conform tabelul 2 din subcapitolul 3.2.2 punctul B - „Eligibilitatea teritoriului și a populației” .În acest sens atașăm și adresa nr. 88764/23.02.2016 venită din partea Autorității de Management pentru P.N.D.R. În această situație aceste costuri reprezintă:

$$1.321.021,48\text{€} \times 25\% = 330.255,37\text{€}$$

Suma disponibilă pentru măsura 19.2 din P.N.D.R. 2014-2020 este;

$$1.321.021,48\text{€} - 330.255,37\text{€} = 990.766,11\text{€}$$

Ierarhizarea priorităților rezultată, din repartizarea sumelor pe măsuri este:

1.-P6- Promovarea incluziunii sociale, a reducerii sărăciei și a dezvoltării economice în zonele rurale , cu o valoare totală de 525.766,11 euro, adică 39,8% din total componentă A, și 53,1% din ceea ce reprezintă finanțarea pentru 19.2 Acest aspect este în concordanță cu nevoia teritoriului de investiții în procesarea produselor agricole prin M1/2B,6A, în turism prin M3/6A și în mica infrastructură locală, creând locuri de muncă și promovând incluziunea socială. Valoarea indicativă a măsurilor din această prioritate este că se adresează la 25% din populație(5.000 locuitori care beneficiază de condiții de siguranță sporite prin M4/6B, 50 locuitori din categoria persoanelor defavorizate prin M6/6B, și 15 de etnie romă prin M7/6B) înființându-se, tot odată și 9 locuri de muncă prin toate măsurile.

2.-P2- Creșterea viabilității exploatațiilor și a competitivității tuturor tipurilor de agricultură în toate regiunile și promovarea tehnologiilor agricole inovatoare și a gestionării durabile a pădurilor cu o valoare totală de 318.000 euro, adică 24,1% din total componentă A, și 32,1% din 19.2. Acest aspect demonstrează că se dorește o agricultură performantă și eficientă, integrată cu sectorul de prelucrare a produselor agricole. Astfel M1/2A,6B sprijină 4 exploatații, dar în același timp creează și 1 loc de muncă,M2/2B sprijină 4 exploatații dar înființează și 4 locuri de muncă.

3.-P3-Promovarea organizării lanțului alimentar, inclusiv procesarea și comercializarea produselor agricole, a bunăstării animalelor și a gestionării riscurilor în agricultură cu o valoare totală de 147.000 euro, prin măsurile M5/3A și M8/3A, adică 11,1% din componenta A și 14,8% din valoarea pentru 19.2. Explicația acestei clasări pe locul trei derivă din faptul că încă nu s-a făcut suficientă promovare pentru formele asociative în teritoriu. Valoarea indicativă a acestei priorități este dată de faptul că se sprijină 7

exploatații pentru integrare în forme asociative, și promovarea calității, creând și 4 locuri de muncă.

Planul de finanțare al S.D.L. este prezentat sintetic în Anexa 4.

CAPITOLUL XI

PROCEDURA DE EVALUARE ȘI SELECȚIE A PROIECTELOR DEPUSE ÎN CADRUL S.D.L.

Evaluarea și selecția proiectelor se realizează printr-o procedură care cuprinde informații referitoare la componenta Comitetului de Selecție și ale Comisiei de Soluționare a Contestațiilor, precum și obligațiile acestora, și informații legate despre etapele pe care au obligația să le parcurgă în etapa de selecție a proiectelor.

Componenta Comitetului de Selecție(CS) și a Comisiei de Soluționare a Contestațiilor(CSC) se stabilește prin Hotărârea Adunării Generale.

Comitetul de Selecție este alcătuit astfel: 7 membri titulari și 7 supleanți din care 1 reprezentant ai administrației publice, 11 ai sectorului privat și 2 ai societății civile.

Comisia de soluționare a Contestațiilor este alcătuită astfel: 3 membri titulari și doi supleanți toți din sectorul privat.

La selecția proiectelor, se va aplica regula “dublului cvorum”, respectiv, pentru validarea voturilor, este necesar ca în momentul selecției să fie prezenți cel puțin 50% din parteneri, din care peste 50% să fie din mediul privat și societatea civilă.

În situația în care persoana desemnata în Comitetul de Selecție sau în Comisia de Soluționare a Contestațiilor nu poate participa, din motive obiective, la lucrările unei sesiuni de selecție, înlocuirea acesteia se face prin convocarea supleantului care va prelua atribuțiile titularului. Secretariatul Comitetului de Selecție și al Comisiei de Soluționare a Contestațiilor este îndeplinit de către unul dintre angajații G.A.L. cu atribuții în evaluarea proiectelor.

Președintele, membrii și secretarul Comitetului de Selecție și ai Comisiei de Soluționare a Contestațiilor au următoarele obligații: -de a respecta confidențialitatea lucrărilor și imparțialitatea în adoptarea deciziilor. Adoptarea deciziilor se face numai de către președinte și membrii, în unanimitate;-

Secretarul va consemna într-un proces verbal deciziile adoptate în cadrul Comitetului de Selecție și a Comisiei de Soluționare a Contestațiilor.

1.-Primirea și evaluarea proiectelor. Asociația G.A.L. este responsabilă de elaborarea și implementarea Strategiei de Dezvoltare Locala, precum și de selectarea proiectelor care sunt conforme cu obiectivele formulate de acesta. Evaluarea proiectelor se realizează de către evaluatorii din cadrul GAL, în conformitate cu procedura de evaluare a proiectelor. Dosarul cererii de finanțare este depus în perioada de depunere specificată în apelul de selecție, la sediul GAL, de către reprezentantul legal al beneficiarului.

Dacă unul din proiectele depuse pentru selectare aparține unuia din membrii CS/CSC, în această situație, persoana sau organizația în cauză nu va face parte din CS/CSC și va fi înlocuită de un membru supleant.

2 Rapoartele de Selecție. După încheierea procesului de evaluare și selecție, Comitetul de Selecție va elabora și aproba un Raport de Selecție Intermediar, care va fi publicat pe pagina de web a Asociației G.A.L.. În baza acestuia, Asociația G.A.L. vor transmite rezultatele selecției către solicitanți. Beneficiarii care au fost notificați de către Asociația G.A.L. că proiectele acestora au fost declarate neeligibile, pot depune contestații la sediul Asociației. Contestațiile pot fi depuse în termen de maximum 5 zile lucrătoare de la primirea notificării sau în maximum 10 zile lucrătoare de la publicarea pe pagina web a Asociației „G.A.L. *Histria-Razim-Hamangia*” a Raportului Intermediar. Contestațiile primite vor fi analizate de

către Comisia de Soluționare a contestațiilor în termen de 3 zile lucrătoare de la înregistrarea contestației, iar rezultatele vor fi transmise Comitetul de Selecție.

Comitetul de Selecție va emite Raportul de selecție final, în care vor fi înscrise proiectele retrase, neeligibile, eligibile neselectate și eligibile selectate, valoarea acestora, numele solicitanților, iar pentru proiectele eligibile punctajul obținut pentru fiecare criteriu de selecție. Pentru cererile de finanțare care au făcut obiectul unor contestații dosarul administrativ va fi completat cu documentele emise de Comisia de soluționare a contestațiilor.

Atât în cadrul Comitetului de selecție cât și în cadrul Comisiei de soluționare a contestațiilor secretariatul va fi asigurat prin grija compartimentului administrativ al Asociației G.A.L.

Activitatea aferentă procesului de selecție pentru finanțarea proiectelor depuse în cadrul măsurilor G.A.L. și cea de soluționare a contestațiilor, se va desfășura pe întreaga perioadă de implementare a S.D.L. În Raportul de Selecție Final vor fi evidențiate proiectele declarate eligibile sau selectate, în baza soluționării contestațiilor. G.A.L va publica pe pagina de web Raportul de Selecție Final și va înștiința solicitantii asupra rezultatelor procesului de evaluare și selecție prin notificări.

G.A.L. poate exclude din flux etapa de raport intermediar și perioada de primire a contestațiilor și poate să elaboreze direct Raportul de Selecție Final. Acest lucru se întâmplă în situația în care nu exista proiecte eligibile și neselectate, deci când valoarea totală a proiectelor eligibile este mai mică sau egală cu alocarea financiară a apelului de selecție și când nu exista condiții care să conducă la contestarea rezultatului procesului de evaluare și selecție.

Această procedură de lucru a Comitetului de selecție și a Comisiei de soluționare a contestațiilor vor face parte din Regulamentul de Organizare și funcționare a acestora, ce va fi aprobat de către Adunarea Generală.

PARTENERI PUBLICI 42,85%-Titulari , 14,28% Supleanți , 28,57 total Comitet		
Partener	Funcția în CS	Tip/Observații
<i>Primăria Istria</i>	membru	Titular
<i>Lic. Tehnologic M. Viteazu</i>	membru	Titular
<i>Șc. Gimnazială Fântânele</i>	membru	Titular
<i>Șc. Gimnazială Istria</i>	membru	Supleant
PARTENERI PRIVATI 42,86-Titulari , 71,43% Supleanți , 57,14 % Total Comitet		
Partener	Funcția în CS	Tip/Observații
<i>PFA Ilie Costel Cătălin</i>	membru	Titular
<i>IF Uță Dănuț</i>	membru	Supleant
<i>II Soare N.Ion</i>	vicepreședinte	Titular
<i>II Bănescu Cristina Maria</i>	vicepreședinte	Supleant
<i>II Nedelcu Mădălina Zîna</i>	membru	Supleant
<i>SC Opt-MP SRL</i>	membru	Supleant
<i>CA crescătorii de animale și pășunat</i>	președinte	Supleant
<i>II Florea Ioan (Flora)</i>	membru	Titular
SOCIETATE CIVILĂ 14,29%-Titulari , 14,29% Supleanți , 14,29% Total Comitet		
Partener	Funcția în CS	Tip/Observații
<i>A.D.C. Corbu</i>	președinte	Titular
<i>Parohia Corbu</i>	membru	Supleant

PERSOANE FIZICE RELEVANTE
Nu este cazul

CAPITOLUL XII

DESCRIEREA MECANISMELOR DE EVITARE A POSIBILELOR CONFLICTE DE INTERESE CONFORM LEGISLAȚIEI NAȚIONALE

Mecanismele de evitare a conflictelor de interese vor fi în concordanță cu O.U.G. 66/2011 normele metodologice aprobate prin HG.875/2011.

Posibilele situații de conflict de interese necesită o monitorizare specifică. Pentru a garanta transparența în procesul decizional și pentru a evita orice potențial conflict de interese, în implementarea strategiei Asociației, există o separare adecvată a responsabilităților. Cei implicați în elaborarea proiectului nu pot fi implicați în procesul de selecție sau de aprobare. Cei implicați în elaborarea, evaluarea, selecția sau aprobarea proiectului nu trebuie să fie implicați în activități de verificare a cererilor de plată. Atât în cazul procesului de evaluare a cererilor de finanțare, selecție și evaluare a cererilor de plată, persoana implicată în aceste procese va completa o declarație pe proprie răspundere privind evitarea conflictului de interese, declarație valabilă și în cazul procedurilor de atribuire.

Situațiile generate de conflictul de interese pot apărea pe parcursul aplicării procedurilor de atribuire, precum și în procesul de elaborarea/evaluarea/selecția sau aprobarea unui proiect, respectiv verificarea cererii de plată.

Pe parcursul aplicării procedurii de atribuire, autoritatea contractantă are obligația de a lua toate măsurile necesare pentru a evita situațiile de natură să determine apariția unui conflict de interese și/sau manifestarea concurenței neloiale.

Persoanele fizice sau juridice care participă direct în procesul de verificare/evaluare a candidaților/ofertelor nu au dreptul de a fi candidați, ofertanți, ofertanți asociați sau subcontractanți, sub sancțiunea excluderii din procedura de atribuire;

Nu au dreptul să fie implicați în procesul de verificare/evaluare a candidaturilor/ofertelor următoarele persoane: persoane care dețin părți sociale, părți de interes, acțiuni din capitalul subscris al unuia dintre ofertanți/candidați sau subcontractanți ori persoane care fac parte din organul de conducere sau de supervizare a unuia dintre ofertanți/candidați sau subcontractanți; soț/soție, rudă sau afin, până la gradul al patrulea, inclusiv, cu persoane care fac parte din organul de conducere a unuia dintre ofertanți; persoane despre care se constată că pot avea un interes de natură să le afecteze imparțialitatea pe parcursul procesului de verificare/ evaluare a ofertelor; membrii parteneri GAL nu pot fi ofertanți pentru procedurile de atribuire pentru GAL; persoanele fizice sau juridice care participă direct în procesul de verificare/evaluare a cererilor de finanțare nu pot fi solicitanți și/sau nu pot acorda servicii de consultanță unui solicitant; Nu au dreptul să fie implicați în procesul de verificare/evaluare/aprobare a cererilor de finanțare sau a programelor, în cadrul unei proceduri de selecție următoarele persoane:

- cele care dețin părți sociale, părți de interes, acțiuni din capitalul subscris al unuia dintre solicitanți sau care fac parte din organul de conducere al unuia dintre solicitanți; soț/soție, rudă sau afin, până la gradul al doilea, inclusiv, cu persoane care dețin părți sociale al unuia dintre solicitanți;

- cele despre care se constată că pot avea interes de natură să le afecteze imparțialitatea pe parcursul procesului de verificare/evaluare/aprobare a cererilor de finanțare.

Beneficiarii persoane fizice/juridice de drept privat nu au dreptul de a angaja persoane fizice sau juridice care au fost implicate în procesul de verificare/evaluare a cererilor de finanțare în cadrul procedurii de selecție pe parcursul unei perioade de cel puțin 12 luni de la data semnării contractului de finanțare.